

Comune di Grimacco
Provincia di Udine

RELAZIONE DI FINE MANDATO ANNI 2009 – 2014

(art. 4 del Decreto Legislativo 6 settembre 2011, n. 149)

Premessa:

La presente relazione viene redatta da provincie e comuni ai sensi dell'art. 4 del Decreto Legislativo 6 settembre 2011, n. 149 recante: “Meccanismi sanzionatori e premiali relativi a regioni, provincie e comuni, a norma degli articoli 2, 17 e 26 della legge 5 maggio 2009, n. 42” per descrivere le principali attività normative ed amministrative svolte durante il mandato, con specifico riferimento a:

- a) sistema ed esiti dei controlli interni;
- b) eventuali rilievi della Corte dei Conti;
- c) azioni intraprese per il rispetto dei saldi di finanza pubblica programmati e stato del percorso di convergenza verso i fabbisogni standard;
- d) situazione finanziaria e patrimoniale, anche evidenziando le carenze riscontrate nella gestione degli enti controllati dal comune o dalla provincia ai sensi dei numeri 1 e 2 del comma primo dell'art. 2359 del codice civile, ed indicando azioni intraprese per porvi rimedio;
- e) azioni intraprese per contenere la spesa e stato del percorso di convergenza ai fabbisogni standard, affiancato da indicatori quantitativi e qualitativi relativi agli output dei servizi resi, anche utilizzando come parametro di riferimento realtà rappresentative dell'offerta di prestazioni con il miglior rapporto qualità – costi;
- f) quantificazione della misura dell'indebitamento provinciale o comunale;

Tale relazione è sottoscritta dal Sindaco non oltre il novantesimo giorno antecedente la data di scadenza del mandato e, non oltre dieci giorni dopo la sottoscrizione della stessa, deve risultare certificata dall'Organo di Revisione dell'ente locale e trasmessa al tavolo tecnico interistituzionale istituito presso la Conferenza permanente per il coordinamento della finanza pubblica.

La maggior parte delle tabelle, di seguito riportate, sono desunte dagli schemi dei certificati al bilancio ex art. 161 TUEL e dai questionari inviati alle Sezioni regionali di Controllo della Corte dei Conti da parte dell'Organo di Revisione economico finanziaria ai sensi dell'art. 1, comma 166 e seguenti della legge n. 266 del 2005. Pertanto i dati qui riportati trovano corrispondenza nei citati documenti, oltre che nella contabilità dell'Ente.

PARTE I – DATI GENERALI

1.1 Popolazione residente al 31/12/2013: 363

1.2 Organi politici:

GIUNTA:

Sindaco: Fabello Eliana

Assessori: Bucovaz Daniel e Marinig Marco

CONSIGLIO COMUNALE:

Presidente: Sindaco Fabello Eliana

Consiglieri: Fabello Eliana, Bucovaz Daniel, Marinig Marco, Rossi Stefano, Iurman David, Chiabai

Alessandro, Bucovaz Alberto, Chiabai Martina, Bonini Fabio, Blasutto Ivan, Stulin Adriano, Ruttar Roberto, Qualizza Walter.

1.3 Struttura organizzativa:
Organigramma:

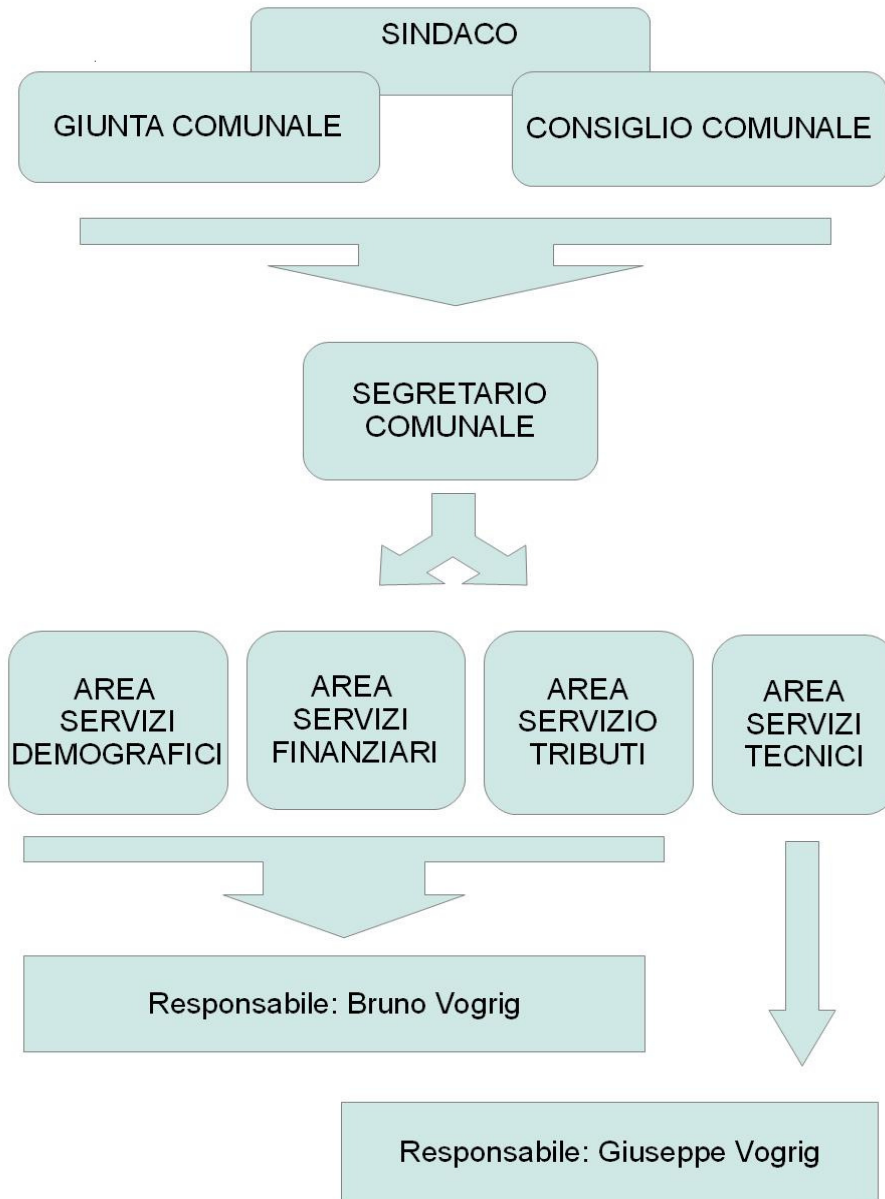

Direttore:
Segretario: dott. Marco Coiz
Numero dirigenti: 0

Numero posizioni organizzative: 2
Numero totale personale dipendente: 5

1.4 Condizione giuridica dell'Ente: l'Ente non risulta essere commissariato né esserlo stato nel periodo cui si riferisce la presente relazione ai sensi degli artt. 141 o 143 del TUEL;

1.5 Condizione finanziaria dell'Ente: il Comune non ha dichiarato il dissesto finanziario nel periodo del mandato ai sensi dell'art. 244 del TUEL né il predissesto finanziario ai sensi dell'art. 243-bis del TUEL. Non è stato effettuato il ricorso al fondo di rotazione di cui agli artt. 243-ter e 243-quinques del TUEL e/o del contributo di cui all'art. 3 del D.L. n. 174/2012, convertito nella L. 213/2012.

1.6 Situazione di contesto interno/esterno:

I servizi e gli uffici del Comune non lamentano criticità in quanto l'organico, sppur ridotto a cinque unità, appare adeguato in relazione alla dimensione del Comune.

La limitazione della dotazione organica evidenzia l'unico limite della impossibilità della rotazione del personale nelle varie mansioni da ricoprire che si palesa anche a fronte della necessità di sostituzione in caso di ferie o permessi.

La criticità più evidente è rappresentata dalla assenza di un segretario comunale titolare della sede di segreteria che è stata ricoperta mediante un segretario comunale reggente a scavalco. Questo è stato determinato dalla difficoltà incontrata nel corso del mandato di individuare convenzioni di segreteria che permettessero oltre alla presenza del segretario titolare anche il rispetto dei limiti alla spesa del personale.

2. Parametri obiettivi per l'accertamento della condizione di ente strutturalmente deficitario ai sensi dell'art. 222 del TUEL:

Rendiconto 2008: 1 parametri di deficitarietà strutturale non rispettati

Rendiconto 2012: 0 parametri di deficitarietà strutturale non rispettati

PARTE II – DESCRIZIONE ATTIVITA' NORMATIVA E AMMINISTRATIVA SVOLTE DURANTE IL MANDATO

1. Attività normativa:

Provvedimento	Organo	Descrizione	Motivazione
Delibera n. 9 del 18.02.2011	Consiglio Comunale	Modifica Regolamento comunale di contabilità	Modifica termini approvazione rendiconto
Delibera n. 30 del 25.11.2011	Consiglio Comunale	Regolamento comunale per l'esecuzione di lavori, acquisizione beni e forniture in economia	Adeguamento a seguito aggiornamenti normative in materia, D.L. 70/2011 conv. in legge 106/2011
Delibera n. 6 del 24.05.2013	Consiglio Comunale	Regolamento TARES	Introduzione della nuova imposta TARES
Delibera n. 10 del 24.05.2013	Consiglio Comunale	Regolamento sui controlli interni	Adeguamento della disciplina normativa sui controlli interni

Delibera 27 del 13.04.2013	Giunta Comunale	Approvazione del Regolamento sull'ordinamento degli Uffici e dei Servizi	Adeguamento alle previsione del D. Lg.s 150/2009
-------------------------------	-----------------	---	--

2. Attività tributaria:

2.1 Politica tributaria per ogni anno di riferimento:

2.1.1 ICI / IMU principali aliquote applicate:

Aliquote ICI / IMU	2009	2010	2011	2012	2013
Aliquota abitazione principale	4 per mille	4 per mille	4 per mille	4 per mille	Esente
Detrazione abitazione principale	103,29	103,29	103,29	200,00 e 50,00 a figlio convivente	
Altri immobili	4 per mille	4 per mille	4 per mille	7,6 per mille	7,6 per mille
Fabbricati rurali e strumentali (solo IMU)				2,00 per mille	2,00 per mille

2.1.2 Addizionale IRPEF: aliquota massima applicata, fascia di esenzione ed eventuale differenziazione:

Aliquote addizionali IRPEF	2009	2010	2011	2012	2013
Aliquota massima	0	0	0	0	0

2.1.3 Prelievi sui rifiuti: tasso di copertura e costo pro-capite:

Prelievi sui rifiuti	2009	2010	2011	2012	2013
Tipologia di prelievo	TARSU	TARSU	TARSU	TARSU	TARES
Tasso di copertura	84,97%	90,61%	87,93%	100,00%	100,00%
Costo del servizio pro- capite	70,61	70,41	76,63	65,02	74,38

3. Attività amministrativa:

3.1 Sistema ed esiti dei controlli interni:

Con Deliberazione del Consiglio Comunale n. 10 del 24.05.2013 è stato approvato il Regolamento sui Controlli Interni del Comune di Grimacco. Il sistema prevede la applicazione del controllo di gestione, del controllo di regolarità amministrativa, del controllo di regolarità contabile e del controllo sugli equilibri finanziari. Il sistema si articola sia in termini di controlli preventivi che nel controllo successivo. I soggetti interessati sono: il Segretario Comunale, il Responsabile del servizio Finanziario, i Responsabili dei servizi ed il Revisore dei Conti.

Per quanto riguarda il controllo preventivo lo stesso è attuato mediante l'apposizione del parere ai sensi dell'art. 49 TUEL e mediante l'apposizione del visto di copertura finanziaria. Il Controllo successivo oltre ad esplicarsi con il controllo sugli equilibri finanziari avviene anche con il controllo successivo a campione sotto il profilo amministrativo e finanziario in modo casuale degli atti.

3.1.1 Controllo di gestione:

Il Controllo di gestione nell'ambito del Comune di Grimacco è stato inserito con l'approvazione su indicata del Regolamento sui controlli interni. Lo stesso sconta la lacuna della inesistenza all'interno dell'Ente della Contabilità economica analitica. Si prevede con il Piano della Performance 2014 la indicazione di alcuni indicatori da monitorare per la graduale implementazione del sistema.

Personale: la dotazione organica dell'Ente risulta minimale prevedendo cinque operatori e pertanto ogni misura di riduzione appare concretamente difficile.

Lavori Pubblici: Si elencano di seguito i principali investimenti attivati nel periodo 2009-2013 (elenco delle principali opere):

- Recupero borghi di Seuzza Bassa – Brida Inferiore e Plataz - € 300.000,00 (2009).
- Sistemazione percorso storico culturale Costne – San Mattia - € 66.000,00 (2010).
- Realizzazione impianto fotovoltaico in loc. Plataz - € 100.000,00 (2010).
- Sistemazione campo sportivo polifunzionale in loc. Liessa - € 20.000,00 (2011).
- Interventi mirati al risparmio energetico – pubblica ill.ne - € 14.000,00 (2011).
- Completamento sede della Protezione Civile - € 56.000,00 (2012).
- Adeguamento impianti della pubblica illuminazione - € 15.178,00 (2012).
- Interventi di miglioramento della viabilità e delle infrastrutture com.li - € 150.000,00 (2013).

Gestione del territorio: il numero di concessioni edilizie rilasciate nel periodo risultano essere: 6 nel 2009 – 5 nel 2010 – 1 nel 2011 – 2 nel 2012 – 0 nel 2013.

Istruzione pubblica: non è presente la mensa scolastica.

Ciclo dei rifiuti: percentuale della raccolta differenziata anno 2009 30% - anno 2012 30%.

Sociale: Il servizio socio assistenziale di questo Ente è gestito in convenzione dal Comune di Cividale del Friuli – Ambito Distrettuale del Cividalese. Il Comune gestisce solamente i ricoveri degli anziani in Case di Riposo che non possono sostenere autonomamente tutto il costo della retta (attualmente n. 2 casi) – nel 2009 nessun caso di integrazione rette ricovero. Il Comune di Grimacco ha inoltre delegato l'Azienda per i servizi sanitari n. 4 “Medio Friuli” la gestione dei servizi ed interventi a favore delle persone disabili (attualmente, come pure nel 2009, il Comune integra la spesa per il ricovero a tempo pieno di una unità presso la Comunità Alloggio di Cividale del Friuli.-

3.1.2 Valutazione delle Performance:

Con Deliberazione della Giunta Comunale n. n. 66 del del 14.12.2013 è stato approvato il Sistema di valutazione della performance. Tale strumento è stato inserito nell'ambito del ciclo della performance con adeguamento dell'Ente alle previsioni del D. Lgs 150 /2009. I criteri di valutazione del personale variano a seconda delle figure: per il Segretario Comunale e le figure cat. D si ha una suddivisione dell'incidenza del peso pari al 50% per gli obiettivi e del 50% sui

comportamenti operativi mentre per le altre figure si ha una riduzione del peso degli obiettivi. La valutazione del Segretario e delle PO avviene con l'ausilio dell'OIV individuato nel Revisore dei Conti.

3.1.3 Controllo sulle società partecipate / controllate ai sensi dell'art. 147 del TUEL: non trova applicazione per il Comune di Grimacco.

PARTE III – SITUAZIONE ECONOMICO FINANZIARIA DELL'ENTE

3.1 Sintesi dei dati finanziari a consuntivo del bilancio dell'Ente:

Entrate	2009	2010	2011	2012	2013	Percentuale di incremento /decremento rispetto al primo anno
Entrate correnti	882.460,63	843.881,96	769.044,74	797.035,56	726.922,28	- 17,63%
Titolo 4 – entrate da alienazioni e trasferimenti di capitale	35.360,00	85.000,00	58.304,60	81.507,93	157.000,00	344,00%
Titolo 5 – entrate derivanti da accessioni di prestiti	300.000,00	100.000,00	0,00	0,00	0,00	- 100,00%
Totale	1.217.820,63	1.028.881,96	827.349,34	878.543,49	883.922,28	- 27,42%

Spese	2009	2010	2011	2012	2013	Percentuale di incremento /decremento rispetto al primo anno
Titolo 1 – spese correnti	707.501,92	685.007,35	598.372,40	660.611,36	640.284,37	- 9,50%
Titolo 2 – spese in conto capitale	384.812,42	217.485,00	58.304,60	86.278,00	161.650,00	- 57,99%
Titolo 3 – rimborso di prestiti	120.940,90	137.143,61	147.654,61	149.321,09	149.247,75	23,41%
Totale	1.213.255,24	1.039.635,96	804.331,61	896.210,45	951.182,12	- 21,60%

Partite di giro	2009	2010	2011	2012	2013	Percentuale di incremento /decremento rispetto al primo anno
Titolo 6 – entrate da servizi per conto terzi	82.022,05	77.158,10	78.372,41	73.760,27	76.643,77	- 6,56%
Titolo 4 – spese per servizi per conto terzi	82.022,05	77.158,10	78.372,41	73.760,27	76.643,77	- 6,56%

3.2 Equilibrio parte corrente del bilancio consuntivo relativo agli anni di mandato:

EQUILIBRIO DI PARTE CORRENTE					
	2009	2010	2011	2012	2013
Totale titoli (I+II+III) delle entrate	882.460,63	843.881,96	769.044,74	797.035,56	726.922,28
Spese Titolo I	707.501,92	685.007,35	598.372,40	660.611,36	640.284,37
Rimborso di prestiti parte del Titolo III	120.940,90	137.143,61	147.654,61	149.321,09	149.247,75
Saldo di parte corrente	54.017,81	21.731,00	23.017,73	- 12.896,89	- 62.609,84

EQUILIBRIO DI PARTE CAPITALE					
	2009	2010	2011	2012	2013
Entrate Titolo IV	35.360,00	85.000,00	58.304,60	81.507,93	157.000,00
Entrate Titolo V – esclusa categoria I “Anticipazioni di cassa”	300.000,00	100.000,00	0,00	0,00	0,00
Totale Titoli IV + V	335.360,00	185.000,00	58.304,60	81.507,93	157.000,00
Spese Titolo II	384.812,42	217.485,00	58.304,60	86.278,00	161.650,00
Differenza di parte capitale	- 49.452,42	- 32.485,00	0,00	- 4.770,07	- 4.650,00
Entrate					

correnti destinate ad investimenti					
Utilizzo avanzo di amministrazioni e applicato alla spesa in conto capitale	50.127,00	32.485,00	0,00	4.770,00	4.650,00
Saldo di parte capitale	674,58	0,00	0,00	- 0,07	0,00

3.3 Gestione di competenza. Quadro riassuntivo:

	2009	2010	2011	2012	2013
Riscossioni	(+) 839.777,30	(+) 749.590,95	(+) 732.606,94	(+) 748.756,90	(+) 704.463,39
Pagamenti	(-) 746.581,02	(-) 736.806,40	(-) 740.296,64	(-) 770.088,33	(-) 740.754,71
Differenza	93.196,28	12.784,55	- 7.689,70	- 21.331,43	- 36.291,32
Residui attivi	(+) 460.065,38	(+) 356.449,11	(+) 173.114,81	(+) 203.546,86	(+) 256.102,66
Residui passivi	(-) 548.696,27	(-) 379.987,66	(-) 142.407,38	(-) 199.882,39	(-) 287.071,18
Differenza	- 88.630,89	- 23.538,55	30.707,43	3.664,47	- 30.968,52
Avanzo (+) o Disavanzo (-)	4.565,39	- 10.754,00	23.017,73	- 17.666,96	- 67.259,84

Risultato di amministrazioni:	2009	2010	2011	2012	2013
Vincolato	5.963,76	9.240,55	9.240,55	9.240,55	9.240,55
Per spese in conto capitale	2.951,41	0,00	3.268,44	0,00	0,00
Per fondo ammortamento	0,00	0,00	0,00	0,00	0,00
Non vincolato	62.968,86	57.317,38	102.825,82	103.850,27	77.861,37
Totale	71.884,03	66.557,93	115.334,81	113.090,82	87.101,92

3.4 Risultati della gestione: fondo di cassa e risultato di amministrazione

Descrizione	2009	2010	2011	2012	2013
Fondo cassa al 31/12	870.512,78	723.423,40	483.832,13	276.682,21	387.924,29
Totale residui attivi finali	1.814.668,44	1.443.977,01	937.166,90	807.592,60	512.715,62
Totale residui					

passivi finali	2.613.297,19	2.100.842,48	1.305.664,22	971.183,99	813.537,99
Risultato di amministrazioni	71.884,03	66.557,93	115.334,81	113.090,82	87.101,92
Utilizzo anticipazione di cassa	NO	NO	NO	NO	NO

3.5 Utilizzo avanzo di amministrazione

	2009	2010	2011	2012	2013
Reinvestimento quote accantonate per ammortamento	0,00	0,00	0,00	0,00	0,00
Finanziamento debiti fuori bilancio	0,00	0,00	0,00	0,00	0,00
Salvaguardia equilibri di bilancio	0,00	0,00	0,00	0,00	0,00
Spese correnti non ripetitive	0,00	0,00	0,00	0,00	0,00
Spese correnti in sede di assestamento	0,00	20.555,00	5.645,00	37.155,00	80.576,00
Spese di investimento	50.127,00	32.485,00	0,00	4.770,00	4.650,00
Estinzione anticipata di prestiti	0,00	0,00	0,00	0,00	0,00
Totale	50.127,00	53.040,00	5.645,00	41.925,00	85.226,00

4. Analisi anzianità dei residui distinti per anno di provenienza

Residui attivi al 31/12	2009 e precedenti	2010	2011	2012	2013
Titolo I – Entrate tributarie	0,00	0,00	2.416,33	1.925,50	25.142,90
Titolo 2 – Trasferimenti da Stat, Regione ed altri Enti					

pubblici	0,00	17.814,70	0,00	29.692,00	36.390,31
Titolo 3 – Entrate extratributarie	0,00	0,00	0,00	4.184,20	35.573,03
Totale	0,00	17.814,70	2.416,33	35.801,70	97.106,24
CONTO CAPITALE					
Titolo 4 – Entrate da alienazioni e trasferimenti di capitale	140.250,23	50.000,00	0,00	10.330,00	157.000,00
Titolo 5 – Entrate derivanti da accensioni di prestiti	0,00	0,00	0,00	0,00	0,00
Totale	140.250,23	50.000,00	0,00	10.330,00	157.000,00
Titolo 6 – Entrate da servizi per conto di terzi	0,00	0,00	0,00	0,00	1.996,42
Totale generale	140.250,23	67.814,70	2.416,33	46.131,70	256.102,66

Residui passivi al 31/12	2009 e precedenti	2010	2011	2012	2013
Titolo 1 – Spese correnti	238.721,83	7.190,37	3.350,00	48.414,70	125.421,18
Titolo 2 – Spese in conto capitale	141.999,95	2.200,00	0,00	49.362,00	161.650,00
Titolo 3 – Rimborso di prestiti	7.408,00	0,00	0,00	0,00	0,00
Titolo 4 – Spese per servizi per conto terzi	26.735,46	379,50	0,00	705,00	0,00

4.1 Rapporto tra competenza e residui

	2009	2010	2011	2012	2013
Percentuale tra residui attivi titoli I e III e totale accertamenti					

entrate correnti titoli I e III	1,29%	1,98%	2,55%	6,93%	4,64%
------------------------------------	-------	-------	-------	-------	-------

5. Patto di stabilità interno

Indicare la posizione dell'Ente negli anni del mandato rispetto agli adempimenti del patto di stabilità interno: S se soggetto al patto, NS se non è stato soggetto ed E se escluso dal patto per disposizioni di legge.

2009	2010	2011	2012	2013
NS	NS	NS	NS	NS

5.1 Anni in cui l'Ente è risultato inadempiente al patto:

--

5.2. Sanzioni cui è stato soggetto l'Ente per l'inadempienza al patto di stabilità interno:

--

6. Indebitamento

6.1 Evoluzione indebitamento dell'Ente – indicazione delle entrate derivanti da accensioni di prestiti

	2009	2010	2011	2012	2013
Residuo debito finale	2.516.547,66	2.467.497,08	2.307.012,44	2.157.691,35	2.008.443,60
Popolazione residente	400	395	374	371	363
Rapporto debito residuo e popolazione residente	6.291,37	6.246,83	6.168,48	5.815,88	5.532,90

6.2 Rispetto del limite di indebitamento. Indicazione della percentuale di indebitamento sulle entrate correnti di ciascun anno

	2009	2010	2011	2012	2013
Incidenza percentuale attuale degli interessi passivi sulle entrate correnti	- 11,44%	- 10,38%	- 10,97%	- 12,33%	- 14,46%

7. Conto del patrimonio in sintesi con indicazione dei dati relativi al primo anno di mandato ed all'ultimo, ai sensi dell'art. 230 del TUEL

Il primo anno è l'ultimo rendiconto approvato alla data delle elezioni e l'ultimo anno è riferito all'ultimo rendiconto approvato:

2009

Attivo	Importo	Passivo	Importo
Immobilizzazioni immateriali	0,00	Patrimonio netto	5.824.588,23
Immobilizzazioni materiali	7.319.453,61		
Immobilizzazioni finanziarie	0,00		
Rimanenze	0,00		
Crediti	1.814.668,44		
Attività finanziarie non immobilizzate	0,00	Conferimenti	1.182.388,00
Disponibilità liquide	870.512,78	Debiti	2.997.658,60
Ratei e risconti attivi	0,00	Ratei e risconti passivi	0,00
Totale	10.004.634,83	Totale	10.004.634,83

2012

Attivo	Importo	Passivo	Importo
Immobilizzazioni immateriali	0,00	Patrimonio netto	6.043.157,46
Immobilizzazioni materiali	8.513.590,12		
Immobilizzazioni finanziarie	0,00		
Rimanenze	0,00		
Crediti	807.592,60		
Attività finanziarie non immobilizzate	0,00	Conferimenti	975.507,93
Disponibilità liquide	276.682,21	Debiti	2.579.199,54
Ratei e risconti attivi	0,00	Ratei e risconti passivi	0,00
Totale	9.597.864,93	Totale	9.597.864,93

7.1 Riconoscimento di debiti fuori bilancio

Quadro 10 e 10 bis del certificato al conto consuntivo. Indicazione dell'esistenza di debiti fuori bilancio ancora da riconoscere con eventuale indicazione del valore:

0,00

8. Spesa per il personale

8.1 Andamento della spesa del personale durante il periodo di mandato

	2009	2010	2011	2012	2013
Importo limite di spesa art. 12 c. 28 – 29 Lr. 17/2008	205.469,00	182.929,00	179.419,00	180.963,00	180.076,00
Importo spesa di personale calcolata ai sensi art. 12 c. 28 – 29 Lr. 17/08	176.080,00	180.963,00	177.090,00	179.374,00	178.043,00
Rispetto del limite	SI	SI	SI	SI	SI
Incidenza delle spese di personale sulle spese correnti	25,83%	26,48%	28,88%	27,36%	27,70%

8.2 Spesa del personale pro capite

	2009	2010	2011	2012	2013
Spesa di personale / abitanti	534,97	551,25	576,03	597,36	602,53

(la spesa di personale considerata è l'intervento 1 + intervento 3 + IRAP)

8.3 Rapporto abitanti dipendenti

	2009	2010	2011	2012	2013
Abitanti / Dipendenti	80,00	79,00	74,80	74,20	72,60

8.4 Indicazione de nel periodo considerato per i rapporti di lavoro flessibile instaurati dall'amministrazione sono stati rispettati i limiti di spesa previsti dalla normativa vigente:

Non trova applicazione

8.5 Indicazione della spesa sostenuta nel periodo di riferimento della relazione per tali tipologie contrattuali rispetto all'anno di riferimento indicato dalla legge:

Non trova applicazione

8.6 indicazione se i limiti assunzionali di cui ai precedenti punti siano stati rispettati dalle azione speciali e dalle istituzioni:

non sono presenti aziende speciali o istituzioni.

8.7 Fondo risorse decentrate

Anno	Presenti al 1° gennaio	Presenti al 31 dicembre	Valore medio dell'anno di riferimento	Differenza con valore anno 2010	Incidenza percentuale	di cui		di cui		Verifica se importo del fondo è inferiore al 2010, o altrimenti riportarlo a tale valore	Incidenza percentuale	Riduzione	Totale Fondo con Riduzione	Economie	Importo del Fondo DEFINITIVO (al netto degli Straordinari)	
						Importo Fondo (Costruzione)	Straordinari	Importo fondo al netto straordinari	Economie Anni Prec.							Importo fondo al netto degli straordinari e delle economie
2009	5	5	5			7695,00	0,00	7695,00	0,00	7695,00						7.695,00
2010	5	5	5			8.586,00	0,00	8.586,00	0,00	8.586,00						8.586,00
2011	5	5	5	0	0,00%	8.586,00	0,00	8.586,00	0,00	8.586,00	8.586,00	0,00%	0,00	8.586,00	0,00	8.586,00
2012	5	5	5	0	0,00%	8.586,00	0,00	8.586,00	0,00	8.586,00	8.586,00	0,00%	0,00	8.586,00	0,00	8.586,00
2013	5	5	5	0	0,00%	12.277,25	0,00	12.277,25	3.914,00	8.363,25	8.363,25	0,00%	0,00	8.363,25	3.914,00	12.277,25

8.8 Indicazione se l'Ente ha adottato provvedimenti ai sensi dell'art. 6 bis del D. Lgs. 165/2001 e dall'art. 3, comma 30, della L. 244/2007:

Non sono state effettuate esternalizzazioni di servizi interni.

PART IV - RILIEVI DEGLI ORGANISMI ESTERNI DI CONTROLLO

1. Rilievi della Corte dei Conti:

Attività di controllo: indicazione se l'Ente è stato oggetto di deliberazioni, pareri, relazioni, sentenze in relazione a rilievi effettuati per gravi irregolarità contabili in seguito a controlli di cui ai commi 166-168 dell'art. 1 della L. 266/2005:

no

Attività giurisdizionale: indicazione se l'Ente è stato oggetto di sentenze:

no

2 Rilievi dell'Organo di revisione:

Indicazione se l'Ente è stato oggetto di rilievi di grave irregolarità contabili:

No

3. Azioni intraprese per contenere la spesa. Descrizione, in sintesi, dei tagli effettuati nei vari settori /servizi dell'Ente, quantificando i risparmi ottenuti dall'inizio alla fine del mandato:

Data la ristretta struttura organizzativa ed operativa dell'ente marginali sono potute essere le attività tese ad una effettiva riduzione delle spese correnti già ridotte al minimo. La politica principale è stata quella che ha visto il contenimento delle spese di personale mediante l'applicazione al fondo dei limiti del D. L. 98/2010.

PARTE V ORGANISMI CONTROLLATI

1 Descrizione, in sintesi, delle azioni poste in essere ai sensi dell'art. 14, comma 32 del D L. 31 maggio 2010, n. 78 così come modificato dall'art. 16, comma 27 del D. L. 13 agosto 2011 n. 138 e dall'art. 4 del D. L. 95/2012, convertito in L. 135/2012:

Previsione abrogata dal comma 561 dell'art. 1 della L. 147 del 2013.

Con deliberazione di Consiglio Comunale n. 38 del 26.11.2010 si è prevista la alienazione delle partecipazioni detenute in Friulenergia s.r.l.

1.1 Le società di cui all'art. 18, comma 2 bis, del D. L. 112 del 2008, controllate dall'Ente locale hanno rispettato i vincoli di spesa di cui all'art. 76 comma 7 del D. L. 112 del 2008:

1.2 Sono previste, nell'ambito dell'esercizio del controllo analogo, misure di contenimento delle dinamiche retributive per le società di cui al punto precedente:

L'unica società partecipata che rientra nelle previsioni suddette CAFC s.p.a. è esclusa dalla relativa applicazione ai sensi dell'art. 1 comma 557 dell'aL. 147/2013

1.3 Organismi controllati ai sensi dell'art. 2359, comma 1, numeri 1 e 2, del codice civile.
 Esternalizzazione attraverso società: non ve ne sono.

1.4 Esternalizzazione attraverso società e altri organismi partecipati (diversi da quelli alla tabella precedente 1.3) (ove presenti)
 CAFC s.p.a. Gestore di salvaguardia del servizio idrico integrato

RISULTATI DI ESERCIZIO DELLE PRICIPALI AZIENDE E SOCIETA' PER FATTURATO							
BILANCIO ANNO 2009							
Forma giuridica tipologia di società	Campo di attività			Fatturato registrato o valore di produzione	Percentuale di partecipazione o di capitale di dotazione	Patrimonio netto azienda o società	Risultato di esercizio positivo o negativo
2	13			35310521	0,76	37125940	1327876

RISULTATI DI ESERCIZIO DELLE PRICIPALI AZIENDE E SOCIETA' PER FATTURATO							
BILANCIO ANNO 2010							
Forma giuridica tipologia di società	Campo di attività			Fatturato registrato o valore di produzione	Percentuale di partecipazione o di capitale di dotazione	Patrimonio netto azienda o società	Risultato di esercizio positivo o negativo
2	13			35310521	0,76	37125940	1327876

RISULTATI DI ESERCIZIO DELLE PRICIPALI AZIENDE E SOCIETA' PER FATTURATO							
BILANCIO ANNO 2011							
Forma giuridica tipologia di società	Campo di attività			Fatturato registrato o valore di produzione	Percentuale di partecipazione o di capitale di dotazione	Patrimonio netto azienda o società	Risultato di esercizio positivo o negativo
2	13			49628691	0,76	47038759	2611359

RISULTATI DI ESERCIZIO DELLE PRICIPALI AZIENDE E SOCIETA' PER FATTURATO							
BILANCIO ANNO 2012							
Forma giuridica tipologia di società	Campo di attività			Fatturato registrato o valore di produzione	Percentuale di partecipazione o di capitale di dotazione	Patrimonio netto azienda o società	Risultato di esercizio positivo o negativo
2	13			52114373	0,76	49866238	2723398

1.5 Provvedimenti adottati per la cessione a terzi di società o partecipazioni in società aventi per oggetto attività di produzione di beni e servizi non strettamente per il perseguimento delle proprie finalità istituzionali (art. 3, commi 27, 28 e 29 legge 24 dicembre 2007, n. 244): (ove presenti)

Denominazione	Oggetto	Estremi provvedimento	Stato attuale procedura
Friulenergie s.r.l.	Sviluppo fonti rinnovabili	Deliberazione di CC 38 del 2010	Conclusa
AMGA Azienda Multiservizi S.p.A.	Gestione servizi	Deliberazione di CC 38 del 2010	Non conclusa

Tale è la relazione di fine mandato del Comune di Grimacco che è stata trasmessa all'organo di revisione e, in attesa della designazione del tavolo tecnico interistituzionale istituito presso la Conferenza permanente per il coordinamento della finanza pubblica, alla Conferenza Stato-Città ed autonomie locali in data 18 marzo 2014 mediante PEC all'indirizzo conferenzastatocitta@pec.governo.it

Il 24 febbraio 2014

Il Sindaco del Comune di Grimacco
Fabello Eliana