



**COMUNE DI GRIMACCO**  
PROVINCIA DI UDINE

## VERBALE DI DELIBERAZIONE DEL CONSIGLIO COMUNALE

**OGGETTO: Piano di razionalizzazione periodica delle partecipazioni detenute dal Comune di Grimacco ai sensi dell'art. 20 del D. Lgs. 175 del 2016 - Ricognizione partecipazioni possedute - determinazioni conseguenti anno 2019**

L'anno **duemiladiciannove**, il giorno **30** del mese di **novembre** alle ore **15.00** nella sala comunale, in seguito a convocazione disposta con invito scritto e relativo ordine del giorno recapitato ai singoli Consiglieri in tempo utile, si è riunito il Consiglio Comunale in sessione **ordinaria**.

Seduta pubblica di prima convocazione.

**Fatto l'appello nominale risultano presenti:**

		Pres.	Ass.
<b>FABELLO Eliana</b>	<b>Sindaco</b>	<b>x</b>	

**Consiglieri**

		Pres.	Ass.
<b>1</b>	<b>Vogrig Claudio</b>	<b>x</b>	
<b>2</b>	<b>Martinig Federico</b>		<b>x</b>
<b>3</b>	<b>Marinig Marco</b>	<b>x</b>	
<b>4</b>	<b>Predan Ivo</b>	<b>x</b>	
<b>5</b>	<b>Feletig Alessandra</b>	<b>x</b>	
<b>6</b>	<b>Masiero Laura</b>	<b>x</b>	
<b>7</b>	<b>Chiabai Piero</b>	<b>x</b>	
<b>8</b>	<b>Chialchia Simone</b>	<b>x</b>	

Assiste il Segretario comunale dott. Coiz Marco

Constatato il numero degli intervenuti, assume la presidenza la sig. Eliana Fabello, nella sua qualità di Sindaco ed espone gli oggetti all'ordine del giorno e su questi il Consiglio Comunale adotta la seguente deliberazione

### PARERE REGOLARITÀ TECNICA

FAVOREVOLE

CONTRARIO

**IL RESPONSABILE DEL SERVIZIO**

f.to : Il Sindaco – Eliana Fabello

\*\*\*\*\*

### PARERE REGOLARITÀ CONTABILE

Impegno di spesa Euro \_\_\_\_\_ / Prenotazione impegno \_\_\_\_\_

FAVOREVOLE

CONTRARIO

**IL RESPONSABILE DEL SERVIZIO FINANZIARIO**

f.to: Il Sindaco – Eliana Fabello

\*\*\*\*\*

Grimacco, li **30 novembre 2019**

## IL CONSIGLIO COMUNALE

CONSIDERATO quanto disposto dal D. Lgs. 19 agosto 2016 n. 175, emanato in attuazione della L. 7 agosto 2015 n. 124, che costituisce il nuovo Testo Unico in materia di Società a partecipazione pubblica (TUSP), come successivamente modificato ed integrato;

VISTO che ai sensi del predetto TUSP (art. 4) le Pubbliche Amministrazioni, ivi compresi i Comuni, non possono, direttamente od indirettamente, mantenere partecipazioni, anche di minoranza, in società aventi per oggetto attività di produzione di beni o servizi non strettamente necessarie per il perseguimento delle proprie finalità istituzionali;

ATTESO che il Comune, fermo restando quanto sopra indicato, può mantenere partecipazioni in società:

- esclusivamente per lo svolgimento delle attività indicate dall'art. 4, co. 2 del D. Lgs. 175/2016, e comunque nei limiti di cui al comma 1, del predetto articolo:

"a) produzione di un servizio di interesse generale, ivi inclusa la realizzazione e la gestione delle reti e degli impianti funzionali ai servizi medesimi;

b) progettazione e realizzazione di un'opera pubblica sulla base di un accordo di programma fra amministrazioni pubbliche, ai sensi dell'articolo 193 del decreto legislativo n. 50 del 2016;

c) realizzazione e gestione di un'opera pubblica ovvero organizzazione e gestione di un servizio d'interesse generale attraverso un contratto di partenariato di cui all'articolo 180 del decreto legislativo n. 50 del 2016, con un imprenditore selezionato con le modalità di cui all'articolo 17, commi 1 e 2;

d) autoproduzione di beni o servizi strumentali all'ente o agli enti pubblici partecipanti o allo svolgimento delle loro funzioni, nel rispetto delle condizioni stabilite dalle direttive europee in materia di contratti pubblici e della relativa disciplina nazionale di recepimento;

e) servizi di committenza, ivi incluse le attività di committenza ausiliarie, apprestati a supporto di enti senza scopo di lucro e di amministrazioni aggiudicatrici di cui all'articolo 3, comma 1, lettera a), del decreto legislativo n. 50 del 2016."

- ovvero, al solo scopo di ottimizzare e valorizzare l'utilizzo di beni immobili facenti parte del proprio patrimonio, "in società aventi per oggetto sociale esclusivo la valorizzazione del patrimonio (...) tramite il conferimento di beni immobili allo scopo di realizzare un investimento secondo criteri propri di un qualsiasi operatore di mercato".

RILEVATO:

- che per effetto dell'art. 24 del D. Lgs. 175 del 2016, entro il 30 settembre 2017 il Comune doveva provvedere ad effettuare una ricognizione di tutte le partecipazioni dallo stesso possedute alla data del 23 settembre 2016, individuando quelle che devono essere alienate;

- che con Delibera di Consiglio Comunale n. 23 del 06/10/2017 il Comune di Grimacco ha adottato il piano previsto dall'art. 24 del D. Lgs. 175 del 2016 dando atto del mantenimento delle partecipazioni dirette possedute:

1) CAFC s.p.a.;

2) Albergo Diffuso Valli del Natisone Soc. Coop;

- che nel piano suddetto non erano state analizzate, sulla scorta dell'interpretazione invalsa al tempo, l'analisi delle partecipazioni indirettamente possedute in quanto la rilevanza del concetto di controllo societario non si riteneva estesa alle partecipazioni minoritarie in società in-house;

- che a seguito di apposita richiesta di parere alla Corte dei Conti del Friuli Venezia Giulia da parte del Comune di Tarcento è stato chiarito che rientrano nel concetto di partecipazioni indirette soggette al piano di revisione delle partecipazioni pubbliche tutte le partecipazioni possedute dalle società in house sulla scorta del concetto di controllo analogo;

TENUTO CONTO che devono costituire oggetto di alienazione o delle misure di cui all'art. 20, commi 1 e 2 del D. Lgs. 175/2016, - ossia di un piano di riassetto per la loro razionalizzazione, fusione o soppressione, anche mediante messa in liquidazione - le partecipazioni per le quali si verifica anche una sola delle seguenti condizioni:

1) non hanno ad oggetto attività di produzione di beni e servizi strettamente necessarie per il perseguimento delle finalità istituzionali dell'ente, di cui all'art. 4, co. 1, del D. Lgs. 175/2016, anche sul piano della convenienza economica e della sostenibilità finanziaria e in considerazione della possibilità di gestione diretta od esternalizzata del servizio affidato, nonché della compatibilità della scelta con i principi di efficienza, di efficacia e di economicità dell'azione amministrativa, come previsto dall'art. 5, co. 2, del D. Lgs. 175/2016;

2) non sono riconducibili ad alcuna delle categorie di cui all'art. 4, co. 2, del D. Lgs. 175/2016;

3) previste dall'art. 20, co. 2, del D. Lgs. 175/2016:

"a) partecipazioni societarie che non rientrino in alcuna delle categorie di cui all'articolo 4;

b) società che risultino prive di dipendenti o abbiano un numero di amministratori superiore a quello dei dipendenti;

c) partecipazioni in società che svolgono attività analoghe o simili a quelle svolte da altre società partecipate o da enti pubblici strumentali;

d) partecipazioni in società che, nel triennio precedente, abbiano conseguito un fatturato medio non superiore a un milione di euro;

e) partecipazioni in società diverse da quelle costituite per la gestione di un servizio d'interesse generale che abbiano prodotto un risultato negativo per quattro dei cinque esercizi precedenti;

f) necessità di contenimento dei costi di funzionamento;

g) necessità di aggregazione di società aventi ad oggetto le attività consentite all'articolo 4."

CONSIDERATO, altresì, che le disposizioni del D.Lgs. 175/2016 devono essere applicate avendo a riguardo all'efficiente gestione delle partecipazioni pubbliche, alla tutela e promozione della concorrenza e del mercato, nonché alla razionalizzazione e riduzione della spesa pubblica;

TENUTO CONTO che è fatta salva la possibilità di mantenere partecipazioni in società che producono servizi economici di interesse generale a rete di cui all'art. 3bis del D.L. 138/2011 e s.m.i., anche al di fuori dell'ambito territoriale del Comune sempre che l'affidamento del servizio sia avvenuto per il tramite di procedure ad evidenza pubblica ovvero che siano rispettati i requisiti di cui all'art. 16 del D. Lgs. 175/2016 (in house);

VALUTATE pertanto le modalità di svolgimento delle attività e dei servizi oggetto delle società partecipate dall'Ente, con particolare riferimento all'efficienza, al contenimento dei costi di gestione ed alla tutela e promozione della concorrenza e del mercato;

TENUTO CONTO:

- del miglior soddisfacimento dei bisogni della comunità e del territorio amministrati a mezzo delle attività e dei servizi resi dalle società partecipate possedute dall'Ente;

- che la ricognizione è adempimento obbligatorio anche nel caso in cui il Comune non possieda alcuna partecipazione;

- che con la ricognizione occorre individuare le partecipazioni da alienare;

- che le partecipazioni da alienare devono essere individuate perseguendo, al contempo, la migliore efficienza, la più elevata razionalità, la massima riduzione della spesa pubblica e la più adeguata cura degli interessi della comunità e del territorio amministrati;

DATO ATTO CHE:

- la ricognizione è rilevante anche con riferimento alle partecipazioni indirette che sono quelle detenute da una pubblica amministrazione per il tramite di una società o di altro organismo a controllo pubblico da parte della medesima (art. 2, co. 1, lett. g);

- Il processo di razionalizzazione rappresenta il punto di sintesi di una valutazione complessiva della convenienza dell'ente territoriale a mantenere in essere partecipazioni societarie rispetto ad altre soluzioni. Tutto ciò nell'ottica di una maggiore responsabilizzazione degli enti soci i quali sono tenuti a proceduralizzare ogni decisione in materia, non soltanto in fase di acquisizione delle partecipazioni ma anche in sede di revisione, per verificare la permanenza delle ragioni del loro mantenimento;
- l'obbligatorietà della ricognizione delle partecipazioni detenute (la legge usa l'avverbio "tutte" per indicare anche quelle di minima entità e finanche le partecipazioni in società "quotate"), sicché la ricognizione è sempre necessaria, anche per attestare l'assenza di partecipazioni;
- gli esiti della ricognizione sono rimessi alla discrezionalità delle amministrazioni partecipanti, le quali sono tenute a motivare espressamente sulla scelta effettuata (alienazione / razionalizzazione / fusione / mantenimento della partecipazione senza interventi);
- nel motivare sugli esiti della ricognizione effettuata è importante tener conto dell'attività svolta dalla società a beneficio della comunità amministrata. Pertanto, in caso di attività inerenti ai servizi pubblici locali, occorre esplicitare le ragioni della convenienza economica dell'erogazione del servizio mediante la società anziché in forme alternative (gestione diretta, azienda speciale, ecc.) e della sostenibilità della scelta in termini di costo-opportunità per l'ente. In relazione ai servizi pubblici a rete di rilevanza economica, occorre anche dimostrare che non sono necessarie operazioni di aggregazione con altre società operanti nello stesso settore e che la società svolge servizi non compresi tra quelli da affidare per il tramite dell'Ente di Governo d'Ambito;

DATO ATTO che il Comune di Grimacco, a seguito della riforma avviata dalla Regione Autonoma Friuli Venezia Giulia con la L.R. 26/2014 e del suo mancato iniziale ingresso nell'Unione Territoriale Intercomunale del Natisone, al fine di svolgere il servizio di raccolta e smaltimento dei rifiuti ha acquistato a fine 2016 una minima quota azionaria in NET s.p.a. come da Deliberazione del Consiglio Comunale n. 34 del 22/12/2016;

DATO atto che il Comune di Grimacco ha provveduto con deliberazione del Consiglio Comunale n. 28 del 23 novembre 2018 alla adozione del "Piano di razionalizzazione periodica delle partecipazioni detenute dal Comune ai sensi art.20 D.Lgs 175/2016 ricognizione partecipazioni pubbliche 2017" con il quale ha accertato che risultava alla data del 31/12/2017 essere titolare delle seguenti partecipazioni dirette:

- 1) CAFC S.p.A.;
  - 2) NET S.p.A.;
  - 3) Albergo Diffuso Valli del Natisone Soc. Coop;
- che:

1) CAFC S.p.A. detiene partecipazioni societarie nelle seguenti società:

- a) FRIULAB s.r.l.;
- b) Banca Popolare di Cividale SCPA;

2) la NET s.p.a. detiene partecipazioni societarie nelle seguenti società:

- a) EXE S.p.A. in liquidazione;
- b) ECOSINERGIE Soc. Cons. a r.l.;

successivamente deliberando "di dare atto che allo stato non sussistono le condizioni per procedere ad alienazioni, razionalizzazioni, aggregazioni o messa in liquidazione delle partecipazioni possedute con eccezione di: - della partecipazione indiretta Banca Popolare di Cividale SCPA detenuta dal CAFC s.p.a. che ha già deliberato in conformità con l'alienazione della quota societaria; - della partecipazione indiretta EXE s.p.a in liquidazione detenuta dalla NET s.p.a per la quale è già stata disposta la liquidazione della società che, però, sconta nei tempi il passaggio dei rapporti giuridici dalla soppressa Provincia di Udine alla Regione Autonoma Friuli Venezia Giulia"

CONSIDERATO:

- che alla data dell'analisi del presente piano identificata con il 31/12/2018 e, comunque, alla data della presente Deliberazione la EXE s.p.a. in liquidazione non ha comunicato il relativo bilancio 2018 e, infatti, la medesima NET s.p.a. che detiene la partecipazione da atto di un tanto nella propria nota illustrativa al Bilancio 2018 riferendosi pertanto ai dati del Bilancio di EXE s.p.a. in liquidazione dell'anno 2017;

- che, pertanto, il processo di liquidazione della EXE s.p.a. in liquidazione non risulta allo stato concluso;

- che il Comune di Grimacco, in continuità rispetto alla situazione evidenziata nel Piano di revisione periodica delle partecipazioni approvato nel 2018, risulta essere titolare delle seguenti partecipazioni dirette:

1) NET s.p.a.;

2) CAFC s.p.a.;

- che da una analisi condotta di tali società si è appreso che:

1) la NET s.p.a. detiene partecipazioni societarie nelle seguenti società:

a) EXE s.p.a. in liquidazione

b) ECOSINERGIE Soc. Cons. a r.l.;

2) la CAFC s.p.a. detiene partecipazioni societarie nelle seguenti società:

a) FRIULAB s.r.l.;

b) Banca Popolare di Cividale SCPA;

- che la CAFC s.p.a. con propria nota prot. 79077 del 12/11/2019 ha comunicato che con riferimento alla minima partecipazione in Banca Popolare di Cividale SCPA il Consiglio di Amministrazione ha deliberato la dismissione in data 22/09/2017;

VISTE le allegate schede, aggiornate con i prospetti delle "Linee guida" del Dipartimento del Tesoro - Corte dei Conti del 2019, costituenti il Piano di razionalizzazione periodica delle partecipazioni possedute dal Comune di Grimacco alla data del 31/12/2018 e dato atto che non sussistono le condizioni per procedere ad alienazioni, razionalizzazioni, aggregazioni o messa in liquidazione con eccezione di:

- della partecipazione indiretta EXE s.p.a. in liquidazione detenuta dalla NET s.p.a. per la quale è già stata disposta la liquidazione della società che, però, sconta nei tempi il passaggio dei rapporti giuridici dalla soppressa Provincia di Udine alla Regione Autonoma Friuli Venezia Giulia.

VISTO il parere reso dal Segretario Comunale in ordine alla mancanza di requisiti previsti dal D. Lgs. 175/2016 per il mantenimento della partecipazione nella Albergo Diffuso Valli del Natisone Soc. Coop. E ritenuto che allo stato tale partecipazione risulti strategica nell'ambito dello sviluppo territoriale rinviando ogni decisione in merito alla sua dismissione al prossimo esercizio dopo un previo confronto con la Regione Autonoma Friuli Venezia Giulia e con gli altri soci pubblici. Un tanto perchè la eventuale uscita dalla compagine sociale del Comune di Grimacco potrebbe determinare l'impossibilità per la società di operare e di richiedere ed ottenere i relativi finanziamenti pubblici;

PRESO ATTO dei pareri favorevoli resi ai sensi dell'art. 49 del D. Lgs. 267/2000;

Procedutosi a votazione in forma palese con il seguente risultato:

- Presenti n. 8
- votanti favorevolmente n. 8 consiglieri –
- Astenuti n. 0
- contrari n. 0

DELIBERA

1) di approvare il Piano di razionalizzazione periodica delle partecipazioni possedute dal Comune di Grimacco alla data del 31/12/2018, accertandole come da allegato "A" alla presente deliberazione, che ne costituisce parte integrante e sostanziale;

2) di dare atto che allo stato non sussistono le condizioni per procedere ad alienazioni, razionalizzazioni, aggregazioni o messa in liquidazione delle partecipazioni possedute con eccezione:

- della partecipazione indiretta EXE s.p.a in liquidazione detenuta dalla NET s.p.a per la quale è già stata disposta la liquidazione della società che, però, sconta nei tempi il passaggio dei rapporti giuridici dalla soppressa Provincia di Udine alla Regione Autonoma Friuli Venezia Giulia;
  - della partecipazione indiretta Banca Popolare di Cividale SCPA detenuta dal CAFC s.p.a. che ha già deliberato in conformità con l'alienazione della quota societaria;
- 3) di trasmettere la presente deliberazione a tutte le società partecipate dal Comune;
  - 4) che l'esito della presente ricognizione sia comunicato ai sensi dell'art. 17 del D.L. 90/2014, e s.m.i., con le modalità di cui al DM 25 gennaio 2015, e s.m.i., tenuto conto di quanto contenuto nell'art. 21 del Decreto correttivo al D. Lgs. 175/2016;
  - 5) di pubblicare la presente ricognizione nella apposita sezione del sito istituzionale in "Amministrazione trasparente";
  - 6) Di **dichiarare** il presente provvedimento immediatamente esecutivo, con separata votazione con voti favorevoli n. 8 su n. 8 consiglieri presenti e votanti, ai sensi art.1, c.19, LR 21/2003.



**letto, confermato e sottoscritto**  
**IL SINDACO**  
f.to Eliana Fabello

**IL SEGRETARIO COMUNALE**  
f.to Coiz Marco

### **CERTIFICATO DI PUBBLICAZIONE**

Si attesta che la presente deliberazione è stata pubblicata all'Albo Pretorio il **03 dicembre 2019** e vi rimarrà affissa per 15 giorni consecutivi fino al **18 dicembre 2019**

Si attesta che la presente deliberazione è stata pubblicata all'albo Pretorio per 15 giorni consecutivi dal \_\_\_\_\_ al \_\_\_\_\_

Grimacco, li **03 dicembre 2019**

Il Responsabile della pubblicazione.  
f.to Angelini Emanuele

### **ATTESTATO DI ESECUTIVITÀ**

Provvedimento esecutivo dal **03 dicembre 2019**

- Art. 17, comma 12, della L.R. 24 maggio 2004, n. 17.
- Art. 1, comma 15, della L.R. 11 dicembre 2003, n. 21.

L'Impiegato Responsabile  
f.to Angelini Emanuele

Copia conforme all'originale esistente presso questi Uffici.

Grimacco, li **03 dicembre 2019**

**L'Impiegato Responsabile**  
Angelini Emanuele



**Anno 2019**

# **COMUNE DI GRIMACCO**

**RICOGNIZIONE E PIANO DI RAZIONALIZZAZIONE PERIODICA  
DEGLI ORGANISMI PARTECIPATI DAGLI ENTI TERRITORIALI  
(ART. 20 D.LGS. N. 175/2016)**

## **INDICE**

**01. SCHEDA ANAGRAFICA**

**02. RICOGNIZIONE DELLE SOCIETÀ PARTECIPATE**

Ricognizione delle società a partecipazione diretta  
Ricognizione delle società a partecipazione indiretta  
Grafico delle relazioni tra partecipazioni

**03. SCHEDE INFORMATIVE SINGOLE PARTECIPAZIONI**

**04. REQUISITI TESTO UNICO DELLE SOCIETÀ A PARTECIPAZIONE PUBBLICA (T.U.S.P.)**

Finalità perseguite e attività ammesse (articoli 4 e 26)  
Condizioni art. 20 co. 2

**05. MANTENIMENTO SENZA INTERVENTI DI RAZIONALIZZAZIONE**

**06. AZIONI DI RAZIONALIZZAZIONE**

Liquidazione  
Riepilogo

**LINEE GUIDA PER LE RICOGNIZIONI E I PIANI DI RAZIONALIZZAZIONE  
DEGLI ORGANISMI PARTECIPATI DAGLI ENTI TERITORIALI**

**SCHEDA ANAGRAFICA**

Tipologia Ente: Comune

Denominazione Ente: Grimacco

Codice fiscale dell'Ente: 51760309

L'ente ha già adottato il piano operativo di razionalizzazione ai sensi dell'art. 1 co. 612, l. n. 190/2014  SI

L'ente ha adottato il piano di revisione straordinaria delle partecipazioni ai sensi dell'art. 24 del D. Lgs. 175/2016  SI

**Dati del referente/responsabile per la compilazione del piano**

**RESPONSABILE AREA  
FINANZIARIA**

**Nome:**

Eliana

**Cognome:**

Fabello

**Recapiti:**

**Indirizzo:**

FRAZIONE CLODIG 11, 33040 GRIMACCO

**Telefono:**

0432725006

**Fax:**

0432725179

**Posta elettronica:**

[anagrafe@com-grimacco.regione.fvg.it](mailto:anagrafe@com-grimacco.regione.fvg.it)

**RICOGNIZIONE DELLE SOCIETÀ PARTECIPATE**

## 02.01. Ricognizione delle società a partecipazione diretta

Progressivo	Codice fiscale società	Denominazione società	Anno di costituzione	% Quota di partecipazione	Attività svolta	Partecipazione di controllo	Società in house	Quotata (ai sensi del d.lgs. n. 175/2016)	Holding pura	Esito rilevazione
Dir_1	94015790309	NET s.p.a.	1962	0,0010	Gestione integrata dei rifiuti	NO	SI	NO	NO	mantenimento
Dir_2	00158530303	CAFC s.p.a.	1931	0,7032	Gestione servizio idrico integrato	NO	SI	NO	NO	mantenimento
Dir_3	02363700309	Albergo Diffuso delle Valli del Natisone Soc. Coop.	2005	23,4800	Attività Turistico Ricettiva	NO	NO	NO	NO	mantenimento

**RICOGNIZIONE DELLE SOCIETÀ PARTECIPATE**

02.02. Ricognizione delle società a partecipazione indiretta

Progressivo	Codice fiscale società	Denominazione società	Codice fiscale società tramite	Anno di costituzione	Denominazione società/organismo tramite	% Quota di partecipazione società/organismo tramite	% Quota di partecipazione indiretta Amministrazione	Attività svolta	Partecipazione di controllo	Società in house	Quotata (ai sensi del d.lgs. n. 175/2016)	Holding pura	Esito della rilevazione
Ind_1	01458550934	ECO SINERGIE SOCIETA' CONSORTILE a r.l.	94015790309	2002	NET s.p.a.	0,340	0,000003400	Gestione impianto di trattamento dei rifiuti in Comun edì S. Vito al Tagliamento	NO	SI	NO	NO	mantenimento
Ind_2	01856920309	EXE s.p.a. in liquidazione	94015790309	1994	NET s.p.a.	24,420	0,000244200	Gestione impianti di smaltimento dei rifiuti	NO	SI	NO	NO	posta in liquidazione
Ind_3	02214410306	FRIULAB s.r.l.	00160360301	2001	CAFC s.p.a.	81,400	0,5724	Analisi delle acque potabili e reflui della depurazione	NO	SI	NO	NO	mantenimento

**RICOGNIZIONE DELLE SOCIETÀ PARTECIPATE**

Grafico delle relazioni tra partecipazioni

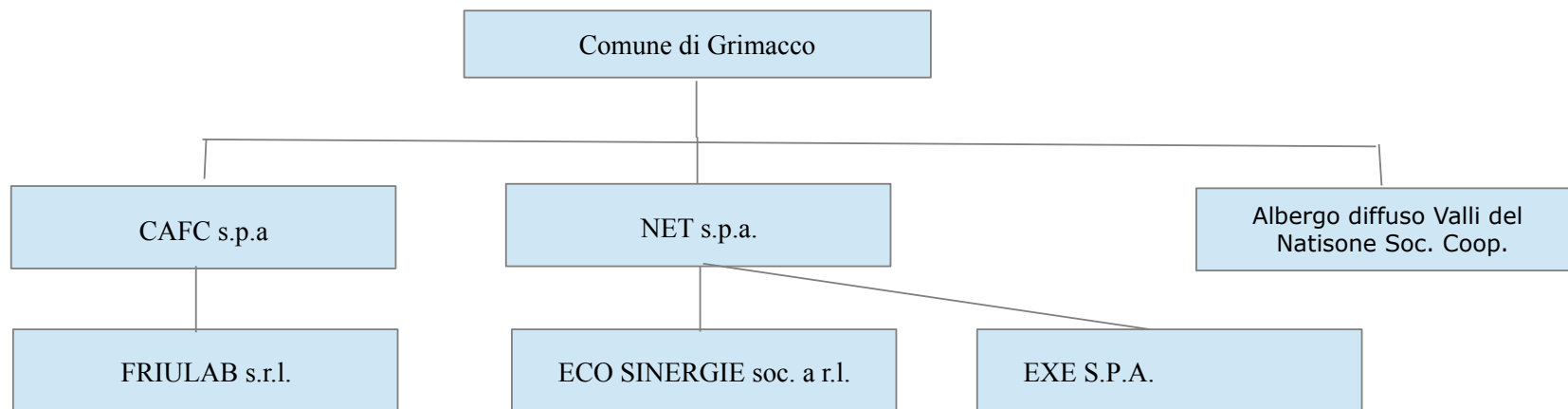

**SCHEDE INFORMATIVE SINGOLE PARTECIPAZIONI**

<b>Progressivo società partecipata:</b>	1
<b>Denominazione società partecipata:</b>	NET s.p.a.
<b>Tipo partecipazione:</b>	Diretta
<b>Attività svolta:</b>	Gestione integrata dei rifiuti

Dati anagrafici della partecipata		Note
Codice fiscale	94015790309	
Denominazione	NET s.p.a.	
Anno di costituzione della società	1962	
Forma giuridica	Società per azioni	
Stato della società	attiva	
Anno di inizio della procedura		
Società con azioni quotate in mercati regolamentati	no	
Società che ha emesso strumenti finanziari quotati in mercati regolamentati	no	

**Sede legale della partecipata:**

Stato	Italia
Provincia	Udine
Comune	Udine
Cap	33100
Indirizzo	Viale Duodo 3/3

**Settore di attività della partecipata:**

Attività:	Raccolta di rifiuti non pericolosi (3811)
Peso indicativo dell'attività:	

**Ulteriori informazioni sulla partecipata:**

Società in house	Si
Previsione nello statuto di limiti sul fatturato	Si
Deliberazione di quotazione di azioni in mercati regolamentati nei termini e con le modalità di cui all'art. 26, co. 4	
Società contenuta nell'allegato A al D. Lgs. 175/2016	
Società a partecipazione pubblica di diritto singolare (art. 1, co. 4, lett a)	
Riferimento normativo società di diritto singolare	
La partecipata svolge attività economiche protette da diritti speciali o esclusivi insieme con altre attività svolte in regime di mercato	
Società esclusa dall'applicazione dell'art. 4 con DPCM (art. 4, co. 9)	
Società esclusa dall'applicazione dell'art. 4 con provvedimento del Presidente della Regione o delle Prov. Autonome (art. 4, co. 9)	
Riferimento normativo atti di esclusione	

## **SCHEDE INFORMATIVE SINGOLE PARTECIPAZIONI**

<b>Progressivo società partecipata:</b>	1
<b>Denominazione società partecipata:</b>	NET s.p.a.
<b>Tipo partecipazione:</b>	Diretta
<b>Attività svolta:</b>	Gestione integrata dei rifiuti

<b>Dati di bilancio pre la verifica TSP</b>	
Tipologia dell'attività svolta	Gestione integrata dei rifiuti
Numero dipendenti medio 2018	112
Numero dei componenti dell'organo di amministrazione	5
Compenso dei componenti dell'organo di amministrazione	48713
Numero dei componenti dell'organo di controllo	3
Compenso dei componenti dell'organo di controllo	30000

<b>Anno</b>	<b>2018</b>	<b>2017</b>	<b>2016</b>	<b>2015</b>	<b>2014</b>
<b>Approvazione del bilancio</b>	si	si	si	si	si
<b>Risultato di esercizio</b>	274.498,00	319.864,00	1.861.765,00	1.704.077,00	1.455.729,00

### Attività produttive di beni o servizi

	<b>2018</b>	<b>2017</b>	<b>2016</b>
<b>A1) Ricavi delle vendite e delle prestazioni</b>	32124133	30755927	30310905
<b>A5) Altri ricavi e proventi</b>	481542	733200	748477
<b>di cui contributi in corso esercizio</b>	364187	103014	97818



## **SCHEDE INFORMATIVE SINGOLE PARTECIPAZIONI**

<b>Progressivo società partecipata:</b>	1
<b>Denominazione società partecipata:</b>	NET s.p.a.
<b>Tipo partecipazione:</b>	Diretta
<b>Attività svolta:</b>	Gestione integrata dei rifiuti

### Quota di possesso:

<b>Tipologia della partecipazione</b>	diretta
<b>Quota diretta</b>	0,001%
<b>Codice fiscale tramite</b>	
<b>Denominazione Tramite</b>	
<b>Quota detenuta dalla tramite nella società</b>	

### Quota di possesso - tipo di controllo

<b>Tipo di controllo</b>	congiunto
--------------------------	-----------

## **SCHEDE INFORMATIVE SINGOLE PARTECIPAZIONI**

<b>Progressivo società partecipata:</b>	1
<b>Denominazione società partecipata:</b>	NET s.p.a.
<b>Tipo partecipazione:</b>	Diretta
<b>Attività svolta:</b>	Gestione integrata dei rifiuti

### Informazioni ed esito per la razionalizzazione

La partecipata svolge una attività di produzione di beni e servizi a favore dell'Amministrazione?	Produce beni e servizi strettamente necessari per il perseguimento delle finalità istituzionali dell'ente (art. 4, co. 1) Produce un servizio di interesse generale (art. 4, co. 2, lett. a)
Attività svolta dalla Partecipata	Gestione integrata dei rifiuti
Descrizione dell'attività	NET s.p.a., quale società in house, gestisce la raccolta differenziata ed il trattamento dei rifiuti ad Udine ed in oltre 80 comuni del Friuli Venezia Giulia
Quota % di partecipazione detenuta dal soggetto privato	0%
Svolgimento di attività analoghe a quelle svolte da altre società (art.20, c.2 lett.c)	no
Necessità di contenimento dei costi di funzionamento (art.20, c.2 lett.f)	no
Necessità di aggregazione di società (art.20, c.2 lett.g)	no
L'Amministrazione ha fissato, con proprio provvedimento, obiettivi specifici sui costi di funzionamento della partecipata? (art.19, c.5)	no
Esito della ricognizione	mantenimento
Modalità (razionalizzazione)	
Termine previsto per la razionalizzazione	
Le misure di razionalizzazione sono state concluse alla data del 31/12/2018?	
note	

**SCHEDE INFORMATIVE SINGOLE PARTECIPAZIONI**

<b>Progressivo società partecipata:</b>	Dir_2
<b>Denominazione società partecipata:</b>	CAFC s.p.a.
<b>Tipo partecipazione:</b>	Diretta
<b>Attività svolta:</b>	Gestione servizio idrico integrato

Dati anagrafici della partecipata		Note
Codice fiscale	0015853003	
Denominazione	CAFC s.p.a.	
Anno di costituzione della società	1931	
Forma giuridica	Società per azioni	
Stato della società	attiva	
Anno di inizio della procedura		
Società con azioni quotate in mercati regolamentati	no	
Società che ha emesso strumenti finanziari quotati in mercati regolamentati	no	

**Sede legale della partecipata:**

Stato	Italia
Provincia	Udine
Comune	Udine
Cap	33100
Indirizzo	Viale Palmanova 192

**Settore di attività della partecipata:**

Attività:	Raccolta, Trattamento e Fornitura di acqua 36.00.00
Peso indicativo dell'attività:	

Ulteriori informazioni sulla partecipata:	
Società in house	Si
Previsione nello statuto di limiti sul fatturato	Si
Deliberazione di quotazione di azioni in mercati regolamentati nei termini e con le modalità di cui all'art. 26, co. 4	
Società contenuta nell'allegato A al D. Lgs. 175/2016	
Società a partecipazione pubblica di diritto singolare (art. 1, co. 4, lett a)	
Riferimento normativo società di diritto singolare	
La partecipata svolge attività economiche protette da diritti speciali o esclusivi insieme con altre attività svolte in regime di mercato	
Società esclusa dall'applicazione dell'art. 4 con DPCM (art. 4, co. 9)	
Società esclusa dall'applicazione dell'art. 4 con provvedimento del Presidente della Regione o delle Prov. Autonome (art. 4, co. 9)	
Riferimento normativo atti di esclusione	

## **SCHEDE INFORMATIVE SINGOLE PARTECIPAZIONI**

<b>Progressivo società partecipata:</b>	Dir_2
<b>Denominazione società partecipata:</b>	CAFC s.p.a.
<b>Tipo partecipazione:</b>	Diretta
<b>Attività svolta:</b>	Gestione servizio idrico integrato

<b>Dati di bilancio pre la verifica TSP</b>	
Tipologia dell'attività svolta	Gestione servizio idrico integrato
Numero medio dei dipendenti	255
Numero dei componenti dell'organo di amministrazione	5
Compenso dei componenti dell'organo di amministrazione	37.877,00
Numero dei componenti dell'organo di controllo	3
Compenso dei componenti dell'organo di controllo	52.000,00

<b>Anno</b>	<b>2018</b>	<b>2017</b>	<b>2016</b>	<b>2015</b>	<b>2014</b>
<b>Approvazione del bilancio</b>	si	si	si	si	si
<b>Risultato di esercizio</b>	10.771.413,00	10.487.087,00	7.122.219,00	5.469.232,00	5.264.509,00

### Attività produttive di beni o servizi

	<b>2018</b>	<b>2017</b>	<b>2016</b>
<b>A1) Ricavi delle vendite e delle prestazioni</b>	65.260.824	63.725.986	51.957.004
<b>A5) Altri ricavi e proventi</b>	4.320.933	4.458.714	4.937.640
<b>di cui contributi in corso esercizio</b>	2.183.606	2.101.074	2.192.574

## **SCHEDE INFORMATIVE SINGOLE PARTECIPAZIONI**

<b>Progressivo società partecipata:</b>	Dir_2
<b>Denominazione società partecipata:</b>	CAFC s.p.a.
<b>Tipo partecipazione:</b>	Diretta
<b>Attività svolta:</b>	Gestione servizio idrico integrato

### Quota di possesso:

<b>Tipologia della partecipazione</b>	diretta
<b>Quota diretta</b>	0,7032%
<b>Codice fiscale tramite</b>	
<b>Denominazione Tramite</b>	
<b>Quota detenuta dalla tramite nella società</b>	

### Quota di possesso - tipo di controllo

<b>Tipo di controllo</b>	congiunto
--------------------------	-----------

## SCHEDE INFORMATIVE SINGOLE PARTECIPAZIONI

<b>Progressivo società partecipata:</b>	Dir_2
<b>Denominazione società partecipata:</b>	CAFC s.p.a.
<b>Tipo partecipazione:</b>	Diretta
<b>Attività svolta:</b>	Gestione servizio idrico integrato

### Informazioni ed esito per la razionalizzazione

La partecipata svolge una attività di produzione di beni e servizi a favore dell'Amministrazione?	Produce beni e servizi strettamente necessari per il perseguimento delle finalità istituzionali dell'ente (art. 4, co. 1) Produce un servizio di interesse generale (art. 4, co. 2, lett. a)
Attività svolta dalla Partecipata	Gestione servizio idrico integrato
Descrizione dell'attività	CAFC s.p.a. è società a capitale totalmente pubblico affidataria in house, nel rispetto dell'art. 5 del D.lgs. 50/2016 e all'art.16 del D.Lgs. 175/2016, del servizio idrico integrato.
Quota % di partecipazione detenuta dal soggetto privato	0%
Svolgimento di attività analoghe a quelle svolte da altre società (art.20, c.2 lett.c)	no
Necessità di contenimento dei costi di funzionamento (art.20, c.2 lett.f)	no
Necessità di aggregazione di società (art.20, c.2 lett.g)	no
L'Amministrazione ha fissato, con proprio provvedimento, obiettivi specifici sui costi di funzionamento della partecipata? (art.19, c.5)	no
Esito della ricognizione	mantenimento
Modalità (razionalizzazione)	
Termine previsto per la razionalizzazione	
Le misure di razionalizzazione sono state concluse alla data del 31/12/2018?	
note	

**SCHEDE INFORMATIVE SINGOLE PARTECIPAZIONI**

<b>Progressivo società partecipata:</b>	Dir_3
<b>Denominazione società partecipata:</b>	Albergo Diffuso Valli del Natisone Soc. Coop.
<b>Tipo partecipazione:</b>	Diretta
<b>Attività svolta:</b>	Attività Turistico Ricettiva

Dati anagrafici della partecipata		Note
Codice fiscale	02363700309	
Denominazione	Albergo Diffuso Valli del Natisone Soc. Coop.	
Anno di costituzione della società	2005	
Forma giuridica	Società Cooperativa	
Stato della società	attiva	
Anno di inizio della procedura		
Società con azioni quotate in mercati regolamentati	no	
Società che ha emesso strumenti finanziari quotati in mercati regolamentati	no	

**Sede legale della partecipata:**

Stato	Italia
Provincia	Udine
Comune	Grimacco
Cap	33040
Indirizzo	Frazione Clodig 11

**Settore di attività della partecipata:**

Attività:	Attività Turistico Ricettiva
Peso indicativo dell'attività:	

Ulteriori informazioni sulla partecipata:	
Società in house	
Previsione nello statuto di limiti sul fatturato	
Deliberazione di quotazione di azioni in mercati regolamentati nei termini e con le modalità di cui all'art. 26, co. 4	
Società contenuta nell'allegato A al D. Lgs. 175/2016	
Società a partecipazione pubblica di diritto singolare (art. 1, co. 4, lett a)	
Riferimento normativo società di diritto singolare	
La partecipata svolge attività economiche protette da diritti speciali o esclusivi insieme con altre attività svolte in regime di mercato	
Società esclusa dall'applicazione dell'art. 4 con DPCM (art. 4, co. 9)	
Società esclusa dall'applicazione dell'art. 4 con provvedimento del Presidente della Regione o delle Prov. Autonome (art. 4, co. 9)	
Riferimento normativo atti di esclusione	

## **SCHEDE INFORMATIVE SINGOLE PARTECIPAZIONI**

<b>Progressivo società partecipata:</b>	Dir_3
<b>Denominazione società partecipata:</b>	Albergo Diffuso Valli del Natisone Soc. Coop.
<b>Tipo partecipazione:</b>	Diretta
<b>Attività svolta:</b>	Attività Turistico Ricettiva

<b>Dati di bilancio per la verifica TSP</b>	
Tipologia dell'attività svolta	Attività Turistico Ricettiva
Numero medio dei dipendenti	1
Numero dei componenti dell'organo di amministrazione	7
Compenso dei componenti dell'organo di amministrazione	-
Numero dei componenti dell'organo di controllo	-
Compenso dei componenti dell'organo di controllo	-

<b>Anno</b>	<b>2018</b>	<b>2017</b>	<b>2016</b>	<b>2015</b>	<b>2014</b>
<b>Approvazione del bilancio</b>	si	si	si	si	si
<b>Risultato di esercizio</b>	-283,34	-162,05	247,66	7.260,18	4.654,23

### Attività produttive di beni o servizi

	<b>2018</b>	<b>2017</b>
<b>A1) Ricavi delle vendite e delle prestazioni</b>	99.992,95	89.577,64
<b>A5) Altri ricavi e proventi</b>	11.244,25	11.000,00
<b>di cui contributi in corso esercizio</b>	11.244,25	11.000,00



## **SCHEDE INFORMATIVE SINGOLE PARTECIPAZIONI**

<b>Progressivo società partecipata:</b>	Dir_3
<b>Denominazione società partecipata:</b>	Albergo Diffuso Valli del Natisone Soc. Coop.
<b>Tipo partecipazione:</b>	Diretta
<b>Attività svolta:</b>	Attività Turistico Ricettiva

### Quota di possesso:

<b>Tipologia della partecipazione</b>	diretta
<b>Quota diretta</b>	23,48%
<b>Codice fiscale tramite</b>	
<b>Denominazione Tramite</b>	
<b>Quota detenuta dalla tramite nella società</b>	

### Quota di possesso - tipo di controllo

<b>Tipo di controllo</b>	congiunto
--------------------------	-----------

## SCHEDE INFORMATIVE SINGOLE PARTECIPAZIONI

<b>Progressivo società partecipata:</b>	Dir_3
<b>Denominazione società partecipata:</b>	Albergo Diffuso Valli del Natisone Soc. Coop.
<b>Tipo partecipazione:</b>	Diretta
<b>Attività svolta:</b>	Attività Turistico Ricettiva

### Informazioni ed esito per la razionalizzazione

La partecipata svolge una attività di produzione di beni e servizi a favore dell'Amministrazione?	La partecipata non svolge attività di produzione di beni o servizi a favore dell'Amministrazione
Attività svolta dalla Partecipata	Attività Turistico Ricettiva
Descrizione dell'attività	La società svolge attività turistico ricettiva di albergo diffuso per la promozione turistica del territorio delle Valli del Natisone
Quota % di partecipazione detenuta dal soggetto privato	La quota maggioritaria è privata
Svolgimento di attività analoghe a quelle svolte da altre società (art.20, c.2 lett.c)	no
Necessità di contenimento dei costi di funzionamento (art.20, c.2 lett.f)	no
Necessità di aggregazione di società (art.20, c.2 lett.g)	no
L'Amministrazione ha fissato, con proprio provvedimento, obiettivi specifici sui costi di funzionamento della partecipata? (art.19, c.5)	no
Esito della ricognizione	mantenimento
Modalità (razionalizzazione)	
Termine previsto per la razionalizzazione	
Le misure di razionalizzazione sono state concluse alla data del 31/12/2018?	
note	

**SCHEDE INFORMATIVE SINGOLE PARTECIPAZIONI**

<b>Progressivo società partecipata:</b>	Indir_3
<b>Denominazione società partecipata:</b>	FRIULAB s.r.l.
<b>Tipo partecipazione:</b>	Indiretta
<b>Attività svolta:</b>	Analisi delle acque potabili e reflui della depurazione

Dati anagrafici della partecipata		Note
Codice fiscale	02214410306	
Denominazione	FRIULAB s.r.l.	
Anno di costituzione della società	2001	
Forma giuridica	società a responsabilità limitata	
Stato della società	attiva	
Anno di inizio della procedura		
Società con azioni quotate in mercati regolamentati	no	
Società che ha emesso strumenti finanziari quotati in mercati regolamentati	no	

**Sede legale della partecipata:**

Stato	Italia
Provincia	Udine
Comune	Udine
Cap	33100
Indirizzo	Via del Cottonificio 60

**Settore di attività della partecipata:**

Attività:	Collaudi ed analisi tecniche di prodotti (71201)
Peso indicativo dell'attività:	

**Ulteriori informazioni sulla partecipata:**

Società in house	Si
Previsione nello statuto di limiti sul fatturato	Si
Deliberazione di quotazione di azioni in mercati regolamentati nei termini e con le modalità di cui all'art. 26, co. 4	
Società contenuta nell'allegato A al D. Lgs. 175/2016	
Società a partecipazione pubblica di diritto singolare (art. 1, co. 4, lett a)	
Riferimento normativo società di diritto singolare	
La partecipata svolge attività economiche protette da diritti speciali o esclusivi insieme con altre attività svolte in regime di mercato	
Società esclusa dall'applicazione dell'art. 4 con DPCM (art. 4, co. 9)	
Società esclusa dall'applicazione dell'art. 4 con provvedimento del Presidente della Regione o delle Prov. Autonome (art. 4, co. 9)	
Riferimento normativo atti di esclusione	

## **SCHEDE INFORMATIVE SINGOLE PARTECIPAZIONI**

<b>Progressivo società partecipata:</b>	Indir_3
<b>Denominazione società partecipata:</b>	FRIULAB s.r.l.
<b>Tipo partecipazione:</b>	Indiretta
<b>Attività svolta:</b>	Analisi delle acque potabili e reflui della depurazione

<b>Dati di bilancio pre la verifica TSP</b>	
Tipologia dell'attività svolta	Analisi delle acque potabili e reflui della depurazione
Numero medio dei dipendenti	16
Numero dei componenti dell'organo di amministrazione	5
Compenso dei componenti dell'organo di amministrazione	40495
Numero dei componenti dell'organo di controllo	1
Compenso dei componenti dell'organo di controllo	6240

<b>Anno</b>	<b>2018</b>	<b>2017</b>	<b>2016</b>	<b>2015</b>	<b>2014</b>
<b>Approvazione del bilancio</b>	si	si	si	si	si
<b>Risultato di esercizio</b>	22.233,00	15.693,00	142551	121040	129503

### **Attività produttive di beni o servizi**

	<b>2018</b>	<b>2017</b>	<b>2016</b>
<b>A1) Ricavi delle vendite e delle prestazioni</b>	1230912	1255673	1300198
<b>A5) Altri ricavi e proventi</b>	2123	2.414	13.319
<b>di cui contributi in corso esercizio</b>	-	-	-

## **SCHEDE INFORMATIVE SINGOLE PARTECIPAZIONI**

<b>Progressivo società partecipata:</b>	Indir_3
<b>Denominazione società partecipata:</b>	FRIULAB s.r.l.
<b>Tipo partecipazione:</b>	Indiretta
<b>Attività svolta:</b>	Analisi delle acque potabili e reflui della depurazione

### Quota di possesso:

<b>Tipologia della partecipazione</b>	Indiretta
<b>Quota diretta</b>	0,5724%
<b>Codice fiscale tramite</b>	00158530303
<b>Denominazione Tramite</b>	CAFC s.p.a.
<b>Quota detenuta dalla tramite nella società</b>	81,40%

### Quota di possesso - tipo di controllo

<b>Tipo di controllo</b>	per il tramite della CAFC s.p.a
--------------------------	---------------------------------

## **SCHEDE INFORMATIVE SINGOLE PARTECIPAZIONI**

<b>Progressivo società partecipata:</b>	Indir_3
<b>Denominazione società partecipata:</b>	FRIULAB s.r.l.
<b>Tipo partecipazione:</b>	Indiretta
<b>Attività svolta:</b>	Analisi delle acque potabili e reflui della depurazione

### Informazioni ed esito per la razionalizzazione

La partecipata svolge una attività di produzione di beni e servizi a favore dell'Amministrazione?	Produce beni e servizi strettamente necessari per il perseguimento delle finalità istituzionali dell'ente (art. 4, co. 1) Produce beni o servizi strumentali all'ente o agli enti pubblici partecipanti o alla svolgimento delle loro funzioni(art. 4, co. 2, lett. d)
Attività svolta dalla Partecipata	Analisi delle acque potabili e reflui della depurazione
Descrizione dell'attività	La società effettua in particolare analisi chimico fisiche e microbiologiche ambientali, attività di controllo analitico delle acque potabili e monitoraggio della qualità
Quota % di partecipazione detenuta dal soggetto privato	0%
Svolgimento di attività analoghe a quelle svolte da altre società (art.20, c.2 lett.c)	no
Necessità di contenimento dei costi di funzionamento (art.20, c.2 lett.f)	no
Necessità di aggregazione di società (art.20, c.2 lett.g)	no
L'Amministrazione ha fissato, con proprio provvedimento, obiettivi specifici sui costi di funzionamento della partecipata? (art.19, c.5)	no
Esito della ricognizione	mantenimento
Modalità (razionalizzazione)	
Termine previsto per la razionalizzazione	
Le misure di razionalizzazione sono state concluse alla data del 31/12/2018?	
note	

**SCHEDE INFORMATIVE SINGOLE PARTECIPAZIONI**

<b>Progressivo società partecipata:</b>	Indir_1
<b>Denominazione società partecipata:</b>	ECO SINERGIE SOCIETA' CONSORTILE a r.l.
<b>Tipo partecipazione:</b>	indiretta
<b>Attività svolta:</b>	Gestione impianto di trattamento dei rifiuti in Comuni di S. Vito al Tagliamento

Dati anagrafici della partecipata		Note
Codice fiscale	01458550934	
Denominazione	ECO SINERGIE SOCIETA' CONSORTILE a r.l.	
Anno di costituzione della società	2020	
Forma giuridica	SOCIETA' CONSORTILE a responsabilità limitata	
Stato della società	attiva	
Anno di inizio della procedura		
Società con azioni quotate in mercati regolamentati	no	
Società che ha emesso strumenti finanziari quotati in mercati regolamentati	no	

**Sede legale della partecipata:**

Stato	Italia
Provincia	Pordenone
Comune	San Vito al Tagliamento
Cap	33078
Indirizzo	Via Clauzetto 42

**Settore di attività della partecipata:**

Attività:	Trattamento e smaltimento di rifiuti non pericolosi (38.21.09)
Peso indicativo dell'attività:	

Ulteriori informazioni sulla partecipata:	
Società in house	Si
Previsione nello statuto di limiti sul fatturato	Si
Deliberazione di quotazione di azioni in mercati regolamentati nei termini e con le modalità di cui all'art. 26, co. 4	
Società contenuta nell'allegato A al D. Lgs. 175/2016	
Società a partecipazione pubblica di diritto singolare (art. 1, co. 4, lett a)	
Riferimento normativo società di diritto singolare	
La partecipata svolge attività economiche protette da diritti speciali o esclusivi insieme con altre attività svolte in regime di mercato	
Società esclusa dall'applicazione dell'art. 4 con DPCM (art. 4, co. 9)	
Società esclusa dall'applicazione dell'art. 4 con provvedimento del Presidente della Regione o delle Prov. Autonome (art. 4, co. 9)	
Riferimento normativo atti di esclusione	

## **SCHEDE INFORMATIVE SINGOLE PARTECIPAZIONI**

<b>Progressivo società partecipata:</b>	Indir_1
<b>Denominazione società partecipata:</b>	ECO SINERGIE SOCIETA' CONSORTILE a r.l.
<b>Tipo partecipazione:</b>	indiretta
<b>Attività svolta:</b>	Gestione impianto di trattamento dei rifiuti in Comun edi S. Vito al Tagliamento

<b>Dati di bilancio pre la verifica TSP</b>	
Tipologia dell'attività svolta	Gestione impianto di trattamento dei rifiuti in Comune di S. Vito al Tagliamento
Numero medio dei dipendenti	15
Numero dei componenti dell'organo di amministrazione	3
Compenso dei componenti dell'organo di amministrazione	18.000
Numero dei componenti dell'organo di controllo	1
Compenso dei componenti dell'organo di controllo	8112

<b>Anno</b>	<b>2018</b>	<b>2017</b>	<b>2016</b>	<b>2015</b>	<b>2014</b>
<b>Approvazione del bilancio</b>	si	si	si	si	si
<b>Risultato di esercizio</b>	413649	390803	365100	266445	108741

### Attività produttive di beni o servizi

	<b>2018</b>	<b>2017</b>	<b>2016</b>
<b>A1) Ricavi delle vendite e delle prestazioni</b>	8553528	8054497	7404534
<b>A5) Altri ricavi e proventi</b>	183607	115471	189571
<b>di cui contributi in corso esercizio</b>	57887	9758	22344



## **SCHEDE INFORMATIVE SINGOLE PARTECIPAZIONI**

<b>Progressivo società partecipata:</b>	Indir_1
<b>Denominazione società partecipata:</b>	ECO SINERGIE SOCIETA' CONSORTILE a r.l.
<b>Tipo partecipazione:</b>	indiretta
<b>Attività svolta:</b>	Gestione impianto di trattamento dei rifiuti in Comun edi S. Vito al Tagliamento

### Quota di possesso:

<b>Tipologia della partecipazione</b>	indiretta
<b>Quota diretta</b>	0,0000034%
<b>Codice fiscale tramite</b>	94015790309
<b>Denominazione Tramite</b>	NET s.p.a.
<b>Quota detenuta dalla tramite nella società</b>	0,34%

### Quota di possesso - tipo di controllo

<b>Tipo di controllo</b>	congiunto
--------------------------	-----------

## **SCHEDE INFORMATIVE SINGOLE PARTECIPAZIONI**

<b>Progressivo società partecipata:</b>	Indir_2
<b>Denominazione società partecipata:</b>	ECO SINERGIE SOCIETA'CONSORTILE a r.l.
<b>Tipo partecipazione:</b>	indiretta
<b>Attività svolta:</b>	Gestione impianto di trattamento dei rifiuti in Comune di S. Vito al Tagliamento

### Informazioni ed esito per la razionalizzazione

La partecipata svolge una attività di produzione di beni e servizi a favore dell'Amministrazione?	Produce beni e servizi strettamente necessari per il perseguimento delle finalità istituzionali dell'ente (art. 4, co. 1) Produce un servizio di interesse generale (art. 4, co. 2, lett. a)
Attività svolta dalla Partecipata	Gestione dell'impianto di trattamento dei rifiuti in Comune di San Vito al Tagliamento
Descrizione dell'attività	Eco Sinergie è in grado di offrire un servizio completo per la gestione dei rifiuti che comprende la raccolta e la loro valorizzazione. I servizi effettuati sono: selezione rifiuti secchi; riduzione volumetrica rifiuti; produzione CSS dalla triturazione di rifiuti urbani e speciali; imballaggio rifiuti e distruzione certificata di documenti.
Quota % di partecipazione detenuta dal soggetto privato	0%
Svolgimento di attività analoghe a quelle svolte da altre società (art.20, c.2 lett.c)	no
Necessità di contenimento dei costi di funzionamento (art.20, c.2 lett.f)	no
Necessità di aggregazione di società (art.20, c.2 lett.g)	no
L'Amministrazione ha fissato, con proprio provvedimento, obiettivi specifici sui costi di funzionamento della partecipata? (art.19, c.5)	no
Esito della ricognizione	mantenimento
Modalità (razionalizzazione)	
Termine previsto per la razionalizzazione	
Le misure di razionalizzazione sono state concluse alla data del 31/12/2018?	
note	

**SCHEDE INFORMATIVE SINGOLE PARTECIPAZIONI**

<b>Progressivo società partecipata:</b>	Indir_2
<b>Denominazione società partecipata:</b>	EXE S.P.A. in Liquidazione
<b>Tipo partecipazione:</b>	Indiretta
<b>Attività svolta:</b>	Gestione impianti di smaltimento e del servizio dei rifiuti

Dati anagrafici della partecipata		Note
Codice fiscale	01856920309	
Denominazione	EXE S.P.A. in Liquidazione	
Anno di costituzione della società	1994	
Forma giuridica	Società per azioni	
Stato della società	in liquidazione	
Anno di inizio della procedura	2017	L'assemblea dei soci di EXE SpA ha deliberato in data 28/07/2017 la messa in liquidazione della società per riduzione del capitale sociale al di sotto del minimo legale ex art. 2484, c. 1, nr. 4 e 2447 C.c. e approvato la nomina di due liquidatori tutt'ora in carica.
Società con azioni quotate in mercati regolamentati	no	
Società che ha emesso strumenti finanziari quotati in mercati regolamentati	no	

**Sede legale della partecipata:**

Stato	Italia
Provincia	Udine
Comune	Udine
Cap	33100
Indirizzo	Viale Duodo 3/3

**Settore di attività della partecipata:**

Attività:	Altre attività di risanamento e altri servizi di gestione dei rifiuti (39.00.09)
Peso indicativo dell'attività:	

Ulteriori informazioni sulla partecipata:	
Società in house	Si
Previsione nello statuto di limiti sul fatturato	Si
Deliberazione di quotazione di azioni in mercati regolamentati nei termini e con le modalità di cui all'art. 26, co. 4	
Società contenuta nell'allegato A al D. Lgs. 175/2016	
Società a partecipazione pubblica di diritto singolare (art. 1, co. 4, lett a)	
Riferimento normativo società di diritto singolare	
La partecipata svolge attività economiche protette da diritti speciali o esclusivi insieme con altre attività svolte in regime di mercato	
Società esclusa dall'applicazione dell'art. 4 con DPCM (art. 4, co. 9)	
Società esclusa dall'applicazione dell'art. 4 con provvedimento del Presidente della Regione o delle Prov. Autonome (art. 4, co. 9)	
Riferimento normativo atti di esclusione	

**SCHEDE INFORMATIVE SINGOLE PARTECIPAZIONI**

<b>Progressivo società partecipata:</b>	Indir_2
<b>Denominazione società partecipata:</b>	EXE S.P.A. in Liquidazione
<b>Tipo partecipazione:</b>	Indiretta
<b>Attività svolta:</b>	Gestione impianti di smaltimento e del servizio dei rifiuti

<b>Dati di bilancio pre la verifica TSP</b>	
Tipologia dell'attività svolta	Gestione impianti di smaltimento e del servizio dei rifiuti
Numero medio dei dipendenti	1
Numero dei componenti dell'organo di amministrazione	2
Compenso dei componenti dell'organo di amministrazione	76207 dato anno 2017
Numero dei componenti dell'organo di controllo	3
Compenso dei componenti dell'organo di controllo	38220 dato anno 2017

<b>Anno</b>	<b>2018</b>	<b>2017</b>	<b>2016</b>	<b>2015</b>	<b>2014</b>
<b>Approvazione del bilancio</b>	-	si	si	si	si
<b>Risultato di esercizio</b>	-	183984	-1573068	571315	253422

**Attività produttive di beni o servizi**

	<b>2018</b>	<b>2017</b>	<b>2016</b>
<b>A1) Ricavi delle vendite e delle prestazioni</b>	-	434141	553450
<b>A5) Altri ricavi e proventi</b>	-	90656	347551
<b>di cui contributi in corso esercizio</b>	-	-	-

In riferimento all'esercizio 2018 non si ha notizia della approvazione del bilancio e anche il bilancio della partecipata diretta NET s.p.a che detiene la partecipazione, nella nota illustrativa da atto di un tanto riferendosi ai dati contabili dell'esercizio 2017. Alla data di redazione del presente piano non risultano ulteriori informazioni reperibili dal portale di amministrazione trasparente della società.

## **SCHEDE INFORMATIVE SINGOLE PARTECIPAZIONI**

<b>Progressivo società partecipata:</b>	Indir_2
<b>Denominazione società partecipata:</b>	EXE S.P.A. in Liquidazione
<b>Tipo partecipazione:</b>	Indiretta
<b>Attività svolta:</b>	Gestione impianti di smaltimento e del servizio dei rifiuti

### Quota di possesso:

<b>Tipologia della partecipazione</b>	indiretta
<b>Quota diretta</b>	0,0002442%
<b>Codice fiscale tramite</b>	94015790309
<b>Denominazione Tramite</b>	NET s.p.a.
<b>Quota detenuta dalla tramite nella società</b>	24,42%

### Quota di possesso - tipo di controllo

<b>Tipo di controllo</b>	congiunto
--------------------------	-----------

**SCHEDE INFORMATIVE SINGOLE PARTECIPAZIONI**

<b>Progressivo società partecipata:</b>	Indir_2
<b>Denominazione società partecipata:</b>	EXE S.P.A. in Liquidazione
<b>Tipo partecipazione:</b>	Indiretta
<b>Attività svolta:</b>	Gestione impianti di smaltimento e del servizio dei rifiuti

## Informazioni ed esito per la razionalizzazione

La partecipata svolge una attività di produzione di beni e servizi a favore dell'Amministrazione?	no
Attività svolta dalla Partecipata	Gestione impianti di smaltimento e del servizio dei rifiuti
Descrizione dell'attività	La società è sorta allo scopo di gestire un impianto di smaltimento rifiuti urbani in Comune di Trivignano del Friuli (Ud). Con l'esaurimento dell'impianto è stata avviata una difficile fase di riconversione e diversificazione, anche territoriale, con risultati ampiamente negativi e tali da compromettere ogni possibilità di rilancio aziendale. Successivamente, con la recente uscita di tutti gli altri soci pubblici della società, EXE SpA è ora controllata per oltre il 75% dalla Provincia di Udine (ora Regione Autonoma Friuli Venezia Giulia a seguito del subentro a tale ente) mentre NET SpA, attraverso la quale il Comune partecipa indirettamente in EXE SpA, ha già precedentemente svalutato per intero la propria partecipazione. Le residue attività svolte da EXE SpA sono risultate estranee agli obiettivi strategici di Net SpA e quindi alle finalità istituzionali del Comune di Udine che anche nella precedente revisione straordinaria delle partecipazioni operata ai sensi dell'art. 24 del D.Lgs. 175/2016 ne ha già stabilito la dismissione.
Quota % di partecipazione detenuta dal soggetto privato	0%
Svolgimento di attività analoghe a quelle svolte da altre società (art.20, c.2 lett.c)	no
Necessità di contenimento dei costi di funzionamento (art.20, c.2 lett.f)	no
Necessità di aggregazione di società (art.20, c.2 lett.g)	no
L'Amministrazione ha fissato, con proprio provvedimento, obiettivi specifici sui costi di funzionamento della partecipata? (art.19, c.5)	no
Esito della ricognizione	dismissione
Modalità (razionalizzazione)	liquidazione
Termine previsto per la razionalizzazione	dipende dal processo di trasferimento dei rapporti giuridici precedentemente in capo alla Provincia di Udine alla Regione Autonoma Friuli Venezia Giulia.
Le misure di razionalizzazione sono state concluse alla data del 31/12/2018?	no
note	In riferimento all'esercizio 2018 non si ha notizia della approvazione del bilancio e anche il bilancio della partecipata diretta NET s.p.a che detiene la partecipazione, nella nota illustrativa da atto di un tanto riferendosi ai dati contabili dell'esercizio 2017. Alla data di redazione del presente piano non risultano ulteriori informazioni reperibili dal portale di amministrazione trasparente della società.

## REQUISITI TESTO UNICO DELLE SOCIETÀ A PARTECIPAZIONE PUBBLICA

Finalità perseguite e attività ammesse (articoli 4 e 26)

Progressivo società partecipata:

Denominazione società partecipata:

Tipo partecipazione:

Attività svolta:

*indicare se la società:*

- Rientra nell'Allegato "A" del d.lgs. n. 175/2016 (art. 26, co. 2)
- Ha come oggetto esclusivo la gestione di fondi europei per conto dello Stato o delle Regioni, ovvero la realizzazione di progetti di ricerca finanziati dalle istituzioni dell'Unione Europea (art. 26, co. 2)
- È stata esclusa, con deliberazione adottata ai sensi dell'art. 4 co. 9, secondo periodo, dall'applicazione totale o parziale delle disposizioni del medesimo articolo (**solo per le società partecipate dalle Regioni/Prov. Aut.**)
- È destinataria dei provvedimenti di cui al d.lgs. n. 159/2011 (art. 26, co. 12-bis)
- È autorizzata alla gestione delle case da gioco, ai sensi della legislazione vigente (art. 26, co. 12-sexies)
- Qualora non sia stata selezionata alcuna delle opzioni indicate ai punti precedenti, indicare se la società:*
- È costituita in attuazione dell'art. 34 del regolamento CE n. 13/2013 - Gruppi d'Azione Locale (art. 4, co. 6)
- Ha per oggetto sociale prevalente la gestione di spazi fieristici e l'organizzazione di eventi fieristici (art. 4, co. 7)
- Ha per oggetto sociale prevalente la realizzazione e la gestione di impianti di trasporto a fune per la mobilità turistico-sportiva in aree montane (art. 4, co. 7)
- Ha per oggetto sociale prevalente la produzione di energia da fonti rinnovabili (art. 4, co. 7)
- Ha caratteristiche di spin off o di start up universitario, o analoghe a quelle degli enti di ricerca, ovvero gestisce aziende agricole con funzioni didattiche (art. 4, co. 8)
- Produce un servizio di interesse generale a rete (di cui all'art. 3-bis del d.l. 138/2011) fuori dall'ambito territoriale di riferimento, con affidamento dei servizi, in corso e nuovi, tramite procedure ad evidenza pubblica (art. 4, co. 9-bis)
- Produce beni e servizi strettamente necessari per il perseguimento delle finalità istituzionali dell'ente (art. 4, co. 1)
- Produce un servizio di interesse generale (art. 4, co. 2, lett. a)
- Progetta e realizza un'opera pubblica sulla base di un accordo di programma fra amministrazioni pubbliche (art. 4, co. 2, lett. b)
- Realizza e gestisce un'opera pubblica ovvero organizza e gestisce un servizio di interesse generale attraverso un contratto di partenariato pubblico/privato (art. 4, co. 2, lett. c)
- Produce beni o servizi strumentali all'ente o agli enti pubblici partecipanti o alla svolgimento delle loro funzioni (art. 4, co. 2, lett. d)
- Svolge servizi di committenza (art. 4, co. 2, lett. e)
- Valorizza il patrimonio immobiliare dell'amministrazione partecipante (art. 4, co. 3)

*Indicare le motivazioni della riconducibilità o meno ai vincoli di scopo di cui al co. 1 o ad una delle attività di cui ai commi 2 e 3, anche con riferimento alle società che svolgono le attività di cui ai commi 6, 7, 8:*

Net SpA è affidataria del servizio pubblico locale a rete di rilevanza economica relativo alla gestione integrata dei rifiuti secondo la modalità dell'in-house providing, posto il rispetto di tutti i requisiti previsti dalle vigenti disposizioni al riguardo:

- assenza di soci privati;
- esercizio congiunto del controllo analogo sulla base di apposite clausole statutarie e idonea convenzione tra i soci affidanti;
- svolgimento di oltre l'80% dell'attività aziendale a favore dei soci affidanti.

La società è controllata dal Comune di Udine e partecipata da altri numerosi soci pubblici che detengono quote minoritarie di capitale. Gli Enti locali soci hanno formalizzato i rispettivi affidamenti tramite regolari contratti di servizio.

L'oggetto sociale descritto in statuto risulta coerentemente finalizzato alla realizzazione della suddetta attività di servizio con espressa previsione di capitale sociale al 100% pubblico. Lo statuto della società è stato adeguato alle disposizioni del D.Lgs. 175/2016.

Il servizio integrato di gestione dei rifiuti e dei relativi tributi è servizio di interesse (economico) generale ai sensi dell'art. 2, c. 2, ltr. i) e per gli effetti dell'art. 4, c. 2, ltr. a) del D.Lgs. 175/2016 e rientra espressamente tra le funzioni fondamentali dei Comuni ai sensi della lett. f), comma 27, art. 14, del DL 78/2010.

Il possesso della partecipazione è strettamente necessario al perseguimento delle finalità istituzionali del Comune.

**REQUISITI TESTO UNICO DELLE SOCIETÀ A PARTECIPAZIONE PUBBLICA**

Finalità perseguite e attività ammesse (articoli 4 e 26)

Progressivo società partecipata:

Denominazione società partecipata:

Tipo partecipazione:

Attività svolta:

*indicare se la società:*

- Rientra nell'Allegato "A" del d.lgs. n. 175/2016 (art. 26, co. 2)

- Ha come oggetto esclusivo la gestione di fondi europei per conto dello Stato o delle Regioni, ovvero la realizzazione di progetti di ricerca finanziati dalle istituzioni dell'Unione Europea (art. 26, co. 2)

- È stata esclusa, con deliberazione adottata ai sensi dell'art. 4 co. 9, secondo periodo, dall'applicazione totale o parziale delle disposizioni del medesimo articolo (**solo per le società partecipate dalle Regioni/Prov. Aut.**)

- È destinataria dei provvedimenti di cui al d.lgs. n. 159/2011 (art. 26, co. 12-bis)

- È autorizzata alla gestione delle case da gioco, ai sensi della legislazione vigente (art. 26, co. 12-sexies)

*Qualora non sia stata selezionata alcuna delle opzioni indicate ai punti precedenti, indicare se la società:*

- È costituita in attuazione dell'art. 34 del regolamento CE n. 13/2013 - Gruppi d'Azione Locale (art. 4, co. 6)

- Ha per oggetto sociale prevalente la gestione di spazi fieristici e l'organizzazione di eventi fieristici (art. 4, co. 7)

- Ha per oggetto sociale prevalente la realizzazione e la gestione di impianti di trasporto a fune per la mobilità turistico-sportiva in aree montane (art. 4, co. 7)

- Ha per oggetto sociale prevalente la produzione di energia da fonti rinnovabili (art. 4, co. 7)

- Ha caratteristiche di spin off o di start up universitario, o analoghe a quelle degli enti di ricerca, ovvero gestisce aziende agricole con funzioni didattiche (art. 4, co. 8)

- Produce un servizio di interesse generale a rete (di cui all'art. 3-bis del d.l. 138/2011) fuori dall'ambito territoriale di riferimento, con affidamento dei servizi, in corso e nuovi, tramite procedure ad evidenza pubblica (art. 4, co. 9-bis)

- Produce beni e servizi strettamente necessari per il perseguimento delle finalità istituzionali dell'ente (art. 4, co. 1)

- Produce un servizio di interesse generale (art. 4, co. 2, lett. a)

- Progetta e realizza un'opera pubblica sulla base di un accordo di programma fra amministrazioni pubbliche (art. 4, co. 2, lett. b)

- Realizza e gestisce un'opera pubblica ovvero organizza e gestisce un servizio di interesse generale attraverso un contratto di partenariato pubblico/privato (art. 4, co. 2, lett. c)

- Produce beni o servizi strumentali all'ente o agli enti pubblici partecipanti o alla svolgimento delle loro funzioni (art. 4, co. 2, lett. d)

- Svolge servizi di committenza (art. 4, co. 2, lett. e)

- Valorizza il patrimonio immobiliare dell'amministrazione partecipante (art. 4, co. 3)

*Indicare le motivazioni della riconducibilità o meno ai vincoli di scopo di cui al co. 1 o ad una delle attività di cui ai commi 2 e 3, anche con riferimento alle società che svolgono le attività di cui ai commi 6, 7, 8:*

CAFC SpA è società a capitale totalmente pubblico affidataria in house, nel rispetto dell'art. 5 del D.lgs. 50/2016 e all'art.16 del D.Lgs. 175/2016, del servizio idrico integrato.  
La società rispetta i requisiti previsti dalle vigenti disposizioni in tema di in house providing, in particolare:  
- assenza di soci privati;  
- esercizio congiunto del controllo analogo in base ad apposite clausole statutarie e idonea convenzione tra i soci affidanti;  
- svolgimento di oltre l'80% dell'attività aziendale a favore dei soci affidanti.  
Lo statuto della società è stato adeguato alle disposizioni del D.lgs. 175/2016.  
Il possesso della partecipazione risulta strettamente necessario per il perseguimento delle finalità istituzionali del comune.



**REQUISITI TESTO UNICO DELLE SOCIETÀ A PARTECIPAZIONE PUBBLICA**

Finalità perseguite e attività ammesse (articoli 4 e 26)

**Progressivo società partecipata:** Dir\_3

**Denominazione società partecipata:** Albergo Diffuso Valli del Natisone Soc. Coop

**Tipo partecipazione:** Diretta

**Attività svolta:** Attività turistico ricettiva

*indicare se la società:*

- Rientra nell'Allegato "A" del d.lgs. n. 175/2016 (art. 26, co. 2)
- Ha come oggetto esclusivo la gestione di fondi europei per conto dello Stato o delle Regioni, ovvero la realizzazione di progetti di ricerca finanziati dalle istituzioni dell'Unione Europea (art. 26, co. 2)
- È stata esclusa, con deliberazione adottata ai sensi dell'art. 4 co. 9, secondo periodo, dall'applicazione totale o parziale delle disposizioni del medesimo articolo (**solo per le società partecipate dalle Regioni/Prov. Aut.**)
- È destinataria dei provvedimenti di cui al d.lgs. n. 159/2011 (art. 26, co. 12-bis)
- È autorizzata alla gestione delle case da gioco, ai sensi della legislazione vigente (art. 26, co. 12-sexies)

*Qualora non sia stata selezionata alcuna delle opzioni indicate ai punti precedenti, indicare se la società:*

- È costituita in attuazione dell'art. 34 del regolamento CE n. 13/2013 - Gruppi d'Azione Locale (art. 4, co. 6)
- Ha per oggetto sociale prevalente la gestione di spazi fieristici e l'organizzazione di eventi fieristici (art. 4, co. 7)
- Ha per oggetto sociale prevalente la realizzazione e la gestione di impianti di trasporto a fune per la mobilità turistico-sportiva in aree montane (art. 4, co. 7)
- Ha per oggetto sociale prevalente la produzione di energia da fonti rinnovabili (art. 4, co. 7)
- Ha caratteristiche di spin off o di start up universitario, o analoghe a quelle degli enti di ricerca, ovvero gestisce aziende agricole con funzioni didattiche (art. 4, co. 8)
- Produce un servizio di interesse generale a rete (di cui all'art. 3-bis del d.l. 138/2011) fuori dall'ambito territoriale di riferimento, con affidamento dei servizi, in corso e nuovi, tramite procedure ad evidenza pubblica (art. 4, co. 9-bis)
- Produce beni e servizi strettamente necessari per il perseguimento delle finalità istituzionali dell'ente (art. 4, co. 1)
- Produce un servizio di interesse generale (art. 4, co. 2, lett. a)
- Progetta e realizza un'opera pubblica sulla base di un accordo di programma fra amministrazioni pubbliche (art. 4, co. 2, lett. b)
- Realizza e gestisce un'opera pubblica ovvero organizza e gestisce un servizio di interesse generale attraverso un contratto di partenariato pubblico/privato (art. 4, co. 2, lett. c)
- Produce beni o servizi strumentali all'ente o agli enti pubblici partecipanti o alla svolgimento delle loro funzioni (art. 4, co. 2, lett. d)
- Svolge servizi di committenza (art. 4, co. 2, lett. e)
- Valorizza il patrimonio immobiliare dell'amministrazione partecipante (art. 4, co. 3)

*Indicare le motivazioni della riconducibilità o meno ai vincoli di scopo di cui al co. 1 o ad una delle attività di cui ai commi 2 e 3, anche con riferimento alle società che svolgono le attività di cui ai commi 6, 7, 8:*

La partecipazione è stata acquisita in seguito al progetto di costituzione dell'albergo diffuso di cui alla LR 27.11.2001 N. 26 "Norme specifiche per l'attuazione del DOCUP OB. 2 per il periodo 2000/2006" al quale il Comune ha partecipato assieme ai Comuni di Drenchia e Grimacco e a diversi soggetti privati. Il progetto prevedeva la costituzione di una società cui conferire, per lo svolgimento di attività turistico-ricettiva, locali di proprietà dei partecipanti che hanno beneficiato del contributo ai sensi della citata legge. La norma prevedeva un vincolo di durata della società di gestione degli alloggi conferiti fino alla scadenza dei vincoli legati agli investimenti, ovvero fino al 25.09.2018 (rif. Decreto Regione FVG n. 9/SPM del 25 settembre 2008). L'eventuale recesso da parte del Comune potrebbe comportare l'obbligo della restituzione del contributo concesso a tutti i soci privati e pubblici interessati che potrebbero rivalersi sul Comune per il mancato rispetto degli impegni sottoscritti; ovvero determinare una situazione di impedimento alla richiesta di ulteriori contributi a favore dei soci. La partecipazione per il Comune ha rilevanza strategica in particolare per la conservazione, promozione e valorizzazione della cultura dell'economia e dell'ambiente e per l'implementazione dei servizi ed iniziative turistiche per il territorio. L'attività dell'albergo diffuso, rappresenta la più importante e sviluppata opportunità di sviluppo turistico stanziale sul territorio che può, se incentivato, rappresentare una forma di integrazione del reddito per i residenti e quindi un incentivo a rimanere sul territorio.

## REQUISITI TESTO UNICO DELLE SOCIETÀ A PARTECIPAZIONE PUBBLICA

Finalità perseguite e attività ammesse (articoli 4 e 26)

Progressivo società partecipata:

Denominazione società partecipata:

Tipo partecipazione:

Attività svolta:

*indicare se la società:*

- Rientra nell'Allegato "A" del d.lgs. n. 175/2016 (art. 26, co. 2)
- Ha come oggetto esclusivo la gestione di fondi europei per conto dello Stato o delle Regioni, ovvero la realizzazione di progetti di ricerca finanziati dalle istituzioni dell'Unione Europea (art. 26, co. 2)
- È stata esclusa, con deliberazione adottata ai sensi dell'art. 4 co. 9, secondo periodo, dall'applicazione totale o parziale delle disposizioni del medesimo articolo (**solo per le società partecipate dalle Regioni/Prov. Aut.**)
- È destinataria dei provvedimenti di cui al d.lgs. n. 159/2011 (art. 26, co. 12-bis)
- È autorizzata alla gestione delle case da gioco, ai sensi della legislazione vigente (art. 26, co. 12-sexies)
- Qualora non sia stata selezionata alcuna delle opzioni indicate ai punti precedenti, indicare se la società:*
- È costituita in attuazione dell'art. 34 del regolamento CE n. 13/2013 - Gruppi d'Azione Locale (art. 4, co. 6)
- Ha per oggetto sociale prevalente la gestione di spazi fieristici e l'organizzazione di eventi fieristici (art. 4, co. 7)
- Ha per oggetto sociale prevalente la realizzazione e la gestione di impianti di trasporto a fune per la mobilità turistico-sportiva in aree montane (art. 4, co. 7)
- Ha per oggetto sociale prevalente la produzione di energia da fonti rinnovabili (art. 4, co. 7)
- Ha caratteristiche di spin off o di start up universitario, o analoghe a quelle degli enti di ricerca, ovvero gestisce aziende agricole con funzioni didattiche (art. 4, co. 8)
- Produce un servizio di interesse generale a rete (di cui all'art. 3-bis del d.l. 138/2011) fuori dall'ambito territoriale di riferimento, con affidamento dei servizi, in corso e nuovi, tramite procedure ad evidenza pubblica (art. 4, co. 9-bis)
- Produce beni e servizi strettamente necessari per il perseguimento delle finalità istituzionali dell'ente (art. 4, co. 1)
- Produce un servizio di interesse generale (art. 4, co. 2, lett. a)
- Progetta e realizza un'opera pubblica sulla base di un accordo di programma fra amministrazioni pubbliche (art. 4, co. 2, lett. b)
- Realizza e gestisce un'opera pubblica ovvero organizza e gestisce un servizio di interesse generale attraverso un contratto di partenariato pubblico/privato (art. 4, co. 2, lett. c)
- Produce beni o servizi strumentali all'ente o agli enti pubblici partecipanti o alla svolgimento delle loro funzioni (art. 4, co. 2, lett. d)
- Svolge servizi di committenza (art. 4, co. 2, lett. e)
- Valorizza il patrimonio immobiliare dell'amministrazione partecipante (art. 4, co. 3)

*Indicare le motivazioni della riconducibilità o meno ai vincoli di scopo di cui al co. 1 o ad una delle attività di cui ai commi 2 e 3, anche con riferimento alle società che svolgono le attività di cui ai commi 6, 7, 8:*

Friulab s.r.l. è affidataria dell'attività di analisi di laboratorio secondo la modalità dell'in-house providing, posto il rispetto di tutti i requisiti previsti dalle vigenti disposizioni al riguardo:

- assenza di soci privati;
- esercizio congiunto del controllo analogo sulla base di apposite clausole statutarie e idonea convenzione tra i soci affidanti;
- svolgimento di oltre l'80% dell'attività aziendale a favore dei soci affidanti.

L'oggetto sociale descritto in statuto risulta coerentemente finalizzato alla realizzazione della suddetta attività di servizio con espressa previsione di capitale sociale al 100% pubblico. Lo statuto della società è stato adeguato alle disposizioni del D.Lgs. 175/2016.

Il possesso della partecipazione è strettamente necessario al perseguimento delle finalità istituzionali di CAFC s.p.a. quale partecipata diretta dal Comune.

## REQUISITI TESTO UNICO DELLE SOCIETÀ A PARTECIPAZIONE PUBBLICA

Finalità perseguite e attività ammesse (articoli 4 e 26)

Progressivo società partecipata:

Denominazione società partecipata:

Tipo partecipazione:

Attività svolta:

### indicare se la società:

- Rientra nell'Allegato "A" del d.lgs. n. 175/2016 (art. 26, co. 2)
- Ha come oggetto esclusivo la gestione di fondi europei per conto dello Stato o delle Regioni, ovvero la realizzazione di progetti di ricerca finanziati dalle istituzioni dell'Unione Europea (art. 26, co. 2)
- È stata esclusa, con deliberazione adottata ai sensi dell'art. 4 co. 9, secondo periodo, dall'applicazione totale o parziale delle disposizioni del medesimo articolo (**solo per le società partecipate dalle Regioni/Prov. Aut.**)
- È destinataria dei provvedimenti di cui al d.lgs. n. 159/2011 (art. 26, co. 12-bis)
- È autorizzata alla gestione delle case da gioco, ai sensi della legislazione vigente (art. 26, co. 12-sexies)
- Qualora non sia stata selezionata alcuna delle opzioni indicate ai punti precedenti, indicare se la società:**
- È costituita in attuazione dell'art. 34 del regolamento CE n. 13/2013 - Gruppi d'Azione Locale (art. 4, co. 6)
- Ha per oggetto sociale prevalente la gestione di spazi fieristici e l'organizzazione di eventi fieristici (art. 4, co. 7)
- Ha per oggetto sociale prevalente la realizzazione e la gestione di impianti di trasporto a fune per la mobilità turistico-sportiva in aree montane (art. 4, co. 7)
- Ha per oggetto sociale prevalente la produzione di energia da fonti rinnovabili (art. 4, co. 7)
- Ha caratteristiche di spin off o di start up universitario, o analoghe a quelle degli enti di ricerca, ovvero gestisce aziende agricole con funzioni didattiche (art. 4, co. 8)
- Produce un servizio di interesse generale a rete (di cui all'art. 3-bis del d.l. 138/2011) fuori dall'ambito territoriale di riferimento, con affidamento dei servizi, in corso e nuovi, tramite procedure ad evidenza pubblica (art. 4, co. 9-bis)
- Produce beni e servizi strettamente necessari per il perseguimento delle finalità istituzionali dell'ente (art. 4, co. 1)
- Produce un servizio di interesse generale (art. 4, co. 2, lett. a)
- Progetta e realizza un'opera pubblica sulla base di un accordo di programma fra amministrazioni pubbliche (art. 4, co. 2, lett. b)
- Realizza e gestisce un'opera pubblica ovvero organizza e gestisce un servizio di interesse generale attraverso un contratto di partenariato pubblico/privato (art. 4, co. 2, lett. c)
- Produce beni o servizi strumentali all'ente o agli enti pubblici partecipanti o alla svolgimento delle loro funzioni (art. 4, co. 2, lett. d)
- Svolge servizi di committenza (art. 4, co. 2, lett. e)
- Valorizza il patrimonio immobiliare dell'amministrazione partecipante (art. 4, co. 3)

Indicare le motivazioni della riconducibilità o meno ai vincoli di scopo di cui al co. 1 o ad una delle attività di cui ai commi 2 e 3, anche con riferimento alle società che svolgono le attività di cui ai commi 6, 7, 8:

La partecipazione nella società è detenuta tramite NET s.p.a. Ed è stata assunta nel 2013 con finalità strettamente correlate alla migliore realizzazione dei servizi in-house già espletati da NET s.p.a. Medesima. In particolare la partecipazione assicura a NET s.p.a una importante collaborazione strategica mirata essenzialmente a fronteggiare situazioni di criticità nel trattamento dei rifiuti raccolti nei casi di indisponibilità dei propri impianti. Inoltre, la suddetta partecipazione favorisce lo sviluppo di eventuali sinergie operative tra NET s.p.a e il socio di maggioranza assoluta "Ambiente e Servizi s.p.a", società pure pubblica che analogamente a NET s.p.a gestisce in modalità in-house il servizio ambientale in numerosi Comuni (in questo caso nella Provincia di Pordenone). La società Eco Sinergie è società in-house e rispetta i requisiti previsti dalle vigenti disposizioni al riguardo: 1) assenza di soci privati; 2) esercizio del controllo analogo; 3) svolgimento di oltre 80% dell'attività aziendale a favore dei soci affidanti. Lo statuto della società è stato adeguato alle previsioni del D. Lgs. 175/2016 con delibera dell'Assemblea del 17/11/2016. Il possesso della partecipazione risulta strategico per NET s.p.a e quindi strettamente necessario al perseguimento delle finalità istituzionali.

## REQUISITI TESTO UNICO DELLE SOCIETÀ A PARTECIPAZIONE PUBBLICA

Finalità perseguite e attività ammesse (articoli 4 e 26)

Progressivo società partecipata: 2

Denominazione società partecipata: EXE s.p.a. in liquidazione

Tipo partecipazione: indiretta

Attività svolta: Gestione impianti di smaltimento dei rifiuti

*indicare se la società:*

- Rientra nell'Allegato "A" del d.lgs. n. 175/2016 (art. 26, co. 2)
- Ha come oggetto esclusivo la gestione di fondi europei per conto dello Stato o delle Regioni, ovvero la realizzazione di progetti di ricerca finanziati dalle istituzioni dell'Unione Europea (art. 26, co. 2)
- È stata esclusa, con deliberazione adottata ai sensi dell'art. 4 co. 9, secondo periodo, dall'applicazione totale o parziale delle disposizioni del medesimo articolo (**solo per le società partecipate dalle Regioni/Prov. Aut.**)
- È destinataria dei provvedimenti di cui al d.lgs. n. 159/2011 (art. 26, co. 12-bis)
- È autorizzata alla gestione delle case da gioco, ai sensi della legislazione vigente (art. 26, co. 12-sexies)
- Qualora non sia stata selezionata alcuna delle opzioni indicate ai punti precedenti, indicare se la società:**
- È costituita in attuazione dell'art. 34 del regolamento CE n. 13/2013 - Gruppi d'Azione Locale (art. 4, co. 6)
- Ha per oggetto sociale prevalente la gestione di spazi fieristici e l'organizzazione di eventi fieristici (art. 4, co. 7)
- Ha per oggetto sociale prevalente la realizzazione e la gestione di impianti di trasporto a fune per la mobilità turistico-sportiva in aree montane (art. 4, co. 7)
- Ha per oggetto sociale prevalente la produzione di energia da fonti rinnovabili (art. 4, co. 7)
- Ha caratteristiche di spin off o di start up universitario, o analoghe a quelle degli enti di ricerca, ovvero gestisce aziende agricole con funzioni didattiche (art. 4, co. 8)
- Produce un servizio di interesse generale a rete (di cui all'art. 3-bis del d.l. 138/2011) fuori dall'ambito territoriale di riferimento, con affidamento dei servizi, in corso e nuovi, tramite procedure ad evidenza pubblica (art. 4, co. 9-bis)
- Produce beni e servizi strettamente necessari per il perseguimento delle finalità istituzionali dell'ente (art. 4, co. 1)
- Produce un servizio di interesse generale (art. 4, co. 2, lett. a)
- Progetta e realizza un'opera pubblica sulla base di un accordo di programma fra amministrazioni pubbliche (art. 4, co. 2, lett. b)
- Realizza e gestisce un'opera pubblica ovvero organizza e gestisce un servizio di interesse generale attraverso un contratto di partenariato pubblico/privato (art. 4, co. 2, lett. c)
- Produce beni o servizi strumentali all'ente o agli enti pubblici partecipanti o alla svolgimento delle loro funzioni (art. 4, co. 2, lett. d)
- Svolge servizi di committenza (art. 4, co. 2, lett. e)
- Valorizza il patrimonio immobiliare dell'amministrazione partecipante (art. 4, co. 3)

*Indicare le motivazioni della riconducibilità o meno ai vincoli di scopo di cui al co. 1 o ad una delle attività di cui ai commi 2 e 3, anche con riferimento alle società che svolgono le attività di cui ai commi 6, 7, 8:*

La società è sorta allo scopo di gestire un impianto di smaltimento di rifiuti solidi urbani in Comune i Trivignano del Friuli (UD). Con l'esaurimento dell'impianto è stata avviata una difficile fase di riconversione e diversificazione, anche territoriale, con risultati ampiamente negativi e tali da compromettere ogni possibilità di rilancio aziendale. Successivamente, con la recente uscita di tutti gli altri soci pubblici la EXE s.p.a è ora controllata per il 75% dalla Provincia di Udine (con previsione delle relative quote azionarie alla Regione Autonoma Friuli Venezia Giulia nell'ambito del processo di riordino delle Autonomie Locali di cui alla L.R. 26/2014) mentre la NET s.p.a, attraverso la quale il Comune partecipa indirettamente in EXE s.p.a, ha già svalutato completamente la propria partecipazione. La società risulta essere in liquidazione a seguito di apposite precedenti delibere di dismissione dei soci pubblici. Si conferma, in linea con le precedenti deliberazioni assunte dai soci pubblici, l'estraneità della partecipazione in EXE s.p.a alle strategie di NET s.p.a e, quindi, alle finalità del Comune. Già con atto del 28/07/2017 la società è stata posta in liquidazione; detta procedura risulta attualmente ancora in corso. Il socio di controllo, Provincia di Udine, è stato anch'esso posto in liquidazione ai sensi della LR 20/2016 che disciplina la soppressione delle Province in Friuli V.G. ed è cessato il 31/12/2018. Ai sensi delle Delibere di Giunta Regionale n. 1654 del 07/09/2018 e n. 2125 del 16/11/2018, alla Provincia di Udine è subentrata nella qualità di socio la Regione Friuli V.G..

**REQUISITI TESTO UNICO DELLE SOCIETÀ A PARTECIPAZIONE PUBBLICA**

Condizioni art. 20, co. 2

Progressivo società partecipata: Dir\_1

Denominazione società partecipata: NET s.p.a.

Tipo partecipazione: Diretta

Attività svolta: Gestione integrata dei rifiuti

Indicare i seguenti dati con riferimento all'esercizio 2018:

Numero medio dipendenti (e)	112,00
Numero amministratori	5
di cui nominati dall'Ente	
Numero componenti organo di controllo	3
di cui nominati dall'Ente	

Importi in euro

RISULTATO D'ESERCIZIO (g)	
2018	274.498,00
2017	319.864,00
2016	1.861.765,00
2015	1.704.077,00
2014	1.455.729,00
2013	769.288,00

Importi in euro

Costo del personale (f)	5.653.539,00
Compensi amministratori	48.713,00
Compensi componenti organo di controllo	30.000,00

Importi in euro

FATTURATO	
2018	32.605.675,00
2017	31.485.627,00
2016	31.044.216,00
2015	29.226.806,00
FATTURATO MEDIO	31.090.581,00

Sussistenza delle condizioni di cui all'art. 20, co. 2:

- La partecipazione societaria non rientra in alcuna delle categorie di cui all'art. 4 (art. 20, co. 2, lett. a)
- Società priva di dipendenti o con numero di amministratori superiore a quello dei dipendenti (art. 20, co. 2, lett. b)
- Svolgimento di attività analoghe o similari a quelle svolte da altre società partecipate o da enti pubblici strumentali (art. 20, co. 2, lett. c)

Indicare quali società/enti strumentali:

- Fatturato medio non superiore a 500.000 euro nel triennio precedente (art. 20, co. 2, lett. d e art. 26, co. 12-quinquies)
- Perdite in 4 dei 5 esercizi precedenti (per società che non gestiscono un servizio di interesse generale) (art. 20, co. 2, lett. e)
- Necessità di contenimento dei costi di funzionamento (art. 20, co. 2, lett. f)
- Necessità di aggregazione con altre società aventi ad oggetto le attività consentite all'art. 4 (art. 20, co. 2, lett. g)

Indicare le motivazioni della sussistenza o meno delle condizioni di cui ai punti precedenti:

La società è affidataria in house del servizio relativo alla gestione integrata dei rifiuti quale servizio pubblico di interesse economico generale ex art. 4, c. 2, ltr. a) del D.Lgs. 175/2016.

La società è amministrata da un Consiglio di amministrazione formato da 5 membri in ragione sia della complessità operativa della gestione corrente, che dell'articolazione ed estensione territoriale dei servizi realizzati, che delle rilevanti problematiche connesse all'evoluzione impiantistica in corso.

La società persegue una costante azione di controllo e contenimento dei propri costi di funzionamento che si estrinseca con:

- gli alti standard qualitativi raggiunti che la pongono ai vertici delle classifiche nazionali a fronte di tariffe tra le più basse d'Italia;
- la positiva dinamica di sviluppo di fatturato, attività e volumi trattati;
- la costante politica di stretto controllo sui costi di funzionamento e sulla gestione del personale.

Ai sensi della LR 5/2016, in Friuli V.G., dal 2017 ha preso avvio l'istituzione dell'"AUSIR", la nuova Autorità d'Ambito (regionale) di governo dei servizi di gestione integrata sia idrico che dei rifiuti. Detto ente assumerà, in particolare, tutte le funzioni e competenze di programmazione, affidamento e controllo del servizio di gestione dei rifiuti finora ricadenti sui singoli Enti Locali concedenti. Essi continueranno a concorrervi ma solo per via mediata, tramite le forme ed organismi di partecipazione e consultazione previsti dalla citata norma regionale.

Azioni da intraprendere:

La società ha provveduto nel 2015 all'adeguamento dei compensi degli organi sociali nei limiti di cui all'art. 4, c. 5, del DL 95/2012.

Non si rilevano aree di intervento rilevanti per l'ulteriore contenimento dei costi operativi di funzionamento mentre, per quanto attiene alle spese di personale, emerge invece una situazione di tendenziale carenza alla luce delle esigenze indotte dall'ampliamento delle attività svolte e dall'allargamento territoriale delle aree servite.

**REQUISITI TESTO UNICO DELLE SOCIETÀ A PARTECIPAZIONE PUBBLICA**

Condizioni art. 20, co. 2

Progressivo società partecipata: Dir\_2

Denominazione società partecipata: CAFC s.p.a.

Tipo partecipazione: Diretta

Attività svolta: Gestione servizio idrico integrato a livello d'ambito

Indicare i seguenti dati con riferimento all'esercizio 2018:

Numero medio dipendenti (e)	255,00
Numero amministratori	5
di cui nominati dall'Ente	
Numero componenti organo di controllo	3
di cui nominati dall'Ente	

Importi in euro

RISULTATO D'ESERCIZIO (g)	
2018	10.771.413
2017	10.487.087
2016	7.122.219
2015	5.469.232
2014	5.264.509

Importi in euro

Costo del personale (f)	12.962.839
Compensi amministratori	37.877
Compensi componenti organo di controllo	52.000

Importi in euro

FATTURATO	
2018	8.087.855,00
2017	7.825.770,00
2016	7.504.338,00
<b>FATTURATO MEDIO</b>	<b>7.805.987,67</b>

Sussistenza delle condizioni di cui all'art. 20, co. 2:

- La partecipazione societaria non rientra in alcuna delle categorie di cui all'art. 4 (art. 20, co. 2, lett. a)
- Società priva di dipendenti o con numero di amministratori superiore a quello dei dipendenti (art. 20, co. 2, lett. b)
- Svolgimento di attività analoghe o simili a quelle svolte da altre società partecipate o da enti pubblici strumentali (art. 20, co. 2, lett. c)

Indicare quali società/enti strumentali:

- Fatturato medio non superiore a 500.000 euro nel triennio precedente (art. 20, co. 2, lett. d e art. 26, co. 12-quinquies)
- Perdite in 4 dei 5 esercizi precedenti (per società che non gestiscono un servizio di interesse generale) (art. 20, co. 2, lett. e)
- Necessità di contenimento dei costi di funzionamento (art. 20, co. 2, lett. f)
- Necessità di aggregazione con altre società aventi ad oggetto le attività consentite all'art. 4 (art. 20, co. 2, lett. g)

Indicare le motivazioni della sussistenza o meno delle condizioni di cui ai punti precedenti:

CAFC SpA rispetta pienamente i requisiti stabiliti per il suo manenimento dal D.Lgs. 175/2016 e non rientra in alcuna delle ipotesi di criticità ivi previste dall'art. 20, c. 2, ai fini della predisposizione di eventuali provvedimenti di razionalizzazione.

La società persegue una costante azione di controllo e contenimento dei propri costi di funzionamento in attuazione ai programmi e alle direttive stabiliti da ARERA e dall'Autorità di Governo dell'Ambito (oggi AUSIR) posto che l'attività svolta è dalle stesse strettamente programmata, regolata, approvata e monitorata. La società opera nell'ambito degli obiettivi specifici di contenimento dei costi di funzionamento, ivi compresi quelli per il personale, fissati e condivisi dai soci ai sensi dell'art.19, c. 5 del D.Lgs. 175/2016.

Ai sensi della LR 5/2016, in Friuli V.G., dal 2017 ha preso avvio l'operatività di "AUSIR", nuova Autorità d'Ambito (regionale) di governo dei servizi di gestione integrata sia idrico che dei rifiuti, subentrata alle Consulte d'Ambito, definitivamente cessate col 30/06/2019.

Azioni da intraprendere:

La gestione della società è sottoposta alle direttive e controllo di un ampio ed articolato modello organizzativo i cui principali artefici sono l'AUSIR quale Ente di governo dell'Ambito e l'ARERA. La società opera nell'ambito degli obiettivi specifici di contenimento dei costi di funzionamento, ivi compresi quelli per il personale, fissati dai soci ai sensi dell'art.19, c. 5 del D.Lgs. 175/2016.

**REQUISITI TESTO UNICO DELLE SOCIETÀ A PARTECIPAZIONE PUBBLICA**

Condizioni art. 20, co. 2

Progressivo società partecipata: Dir\_3

Denominazione società partecipata: Albergo Diffuso Valli del Natisono Soc. Coop

Tipo partecipazione: Diretta

Attività svolta: Attività Turistico Ricettiva

Indicare i seguenti dati con riferimento all'esercizio 2018:

Numero medio dipendenti (e)	1,00
Numero amministratori	7
di cui nominati dall'Ente	
Numero componenti organo di controllo	0
di cui nominati dall'Ente	

Importi in euro

RISULTATO D'ESERCIZIO (g)	
2018	-283,34
2017	-162,05
2016	7.260,18
2015	4.654,23
2014	3.368,05

Importi in euro

Costo del personale (f)	22.083,31
Compensi amministratori	0
Compensi componenti organo di controllo	0

Importi in euro

FATTURATO	
2018	111.233,20
2017	89.270,26
2016	89.435,75
<b>FATTURATO MEDIO</b>	<b>96.646,40</b>

Sussistenza delle condizioni di cui all'art. 20, co. 2:

- La partecipazione societaria non rientra in alcuna delle categorie di cui all'art. 4 (art. 20, co. 2, lett. a)
- Società priva di dipendenti o con numero di amministratori superiore a quello dei dipendenti (art. 20, co. 2, lett. b)
- Svolgimento di attività analoghe o simili a quelle svolte da altre società partecipate o da enti pubblici strumentali (art. 20, co. 2, lett. c)

Indicare quali società/enti strumentali:

- Fatturato medio non superiore a 500.000 euro nel triennio precedente (art. 20, co. 2, lett. d e art. 26, co. 12-quinquies)
- Perdite in 4 dei 5 esercizi precedenti (per società che non gestiscono un servizio di interesse generale) (art. 20, co. 2, lett. e)
- Necessità di contenimento dei costi di funzionamento (art. 20, co. 2, lett. f)
- Necessità di aggregazione con altre società aventi ad oggetto le attività consentite all'art. 4 (art. 20, co. 2, lett. g)

Indicare le motivazioni della sussistenza o meno delle condizioni di cui ai punti precedenti:

Il Comune possiede una quota di Eur 2.700,00 di partecipazione a "Albergo diffuso delle Valli del Natisono Soc. Coop." con sede a Grimacco (UD). La partecipazione è stata acquisita in seguito al progetto di costituzione dell'albergo diffuso di cui alla L.R. 27.11.2001 n. 26 "Norme specifiche per l'attuazione del DOCUP OB. 2 per il periodo 2000/2006", al quale il Comune ha partecipato assieme ai Comuni di Stregna e Drenchia e a diversi soggetti privati. Il progetto prevedeva la costituzione di una società, cui conferire, per lo svolgimento di attività turistico-ricettiva, locali di proprietà dei partecipanti che hanno beneficiato del contributo ai sensi della citata legge. La norma prevedeva un vincolo di durata della società di gestione degli alloggi conferiti fino alla scadenza dei vincoli legati agli investimenti, ovvero fino al 25.09.2018 (rif. Decreto Regione FVG n. 9/SPM del 25 settembre 2008). L'eventuale recesso potrebbe determinare da parte del Comune l'obbligo della restituzione del contributo concesso sia per il Comune che per i privati, i quali potrebbero rivalersi sul comune per il mancato rispetto degli impegni sottoscritti. La partecipazione per il Comune ha rilevanza strategica in particolare per la conservazione, promozione e valorizzazione della cultura dell'economia e dell'ambiente e per l'implementazione dei servizi ed iniziative turistiche per il territorio. L'attività dell'albergo diffuso, rappresenta la più importante e sviluppata opportunità di sviluppo turistico stanziale sul territorio che può, se incentivato, rappresentare un'importante forma di integrazione del reddito per i residenti e quindi un incentivo a rimanere sul territorio. Con il presente Piano, per le motivazioni sopraelencate si ritiene opportuno il mantenimento rinviando alla ricognizione ordinaria delle società partecipate successiva a tale data, la decisione in merito alla partecipazione di cui trattasi.

Azioni da intraprendere:

Analisi della situazione giuridica con il Coinvolgimento della Regione Autonoma Friuli Venezia Giulia e degli altri soci pubblici facenti parte della società al fine di valutare nel corso del 2020 le eventuali azioni di uscita dalla compagine societaria senza che ciò incida nell'ambito della possibilità per la medesima di accedere ai contributi pubblici

**REQUISITI TESTO UNICO DELLE SOCIETÀ A PARTECIPAZIONE PUBBLICA**

Condizioni art. 20, co. 2

Progressivo società partecipata: Indir\_3

Denominazione società partecipata: Friulab s.r.l.

Tipo partecipazione: Indiretta

Attività svolta: Analisi delle acque potabili e reflui della depurazione

Indicare i seguenti dati con riferimento all'esercizio 2018:

Numero medio dipendenti (e)	16
Numero amministratori	5
di cui nominati dall'Ente	0
Numero componenti organo di controllo	1
di cui nominati dall'Ente	0

Importi in euro

RISULTATO D'ESERCIZIO (g)	
2018	22.233,00
2017	15.693,00
2016	142.551,00
2015	121.040,00
2014	129.503,00
2013	200.050,00

Importi in euro

Costo del personale (f)	594.333,00
Compensi amministratori	41.894,00
Compensi componenti organo di controllo	6.240,00

Importi in euro

FATTURATO	
2018	1.233.035,00
2017	1.258.087,00
2016	1.313.517,00
2015	1.204.881,00
FATTURATO MEDIO	1.252.380,00

Sussistenza delle condizioni di cui all'art. 20, co. 2:

- La partecipazione societaria non rientra in alcuna delle categorie di cui all'art. 4 (art. 20, co. 2, lett. a)
- Società priva di dipendenti o con numero di amministratori superiore a quello dei dipendenti (art. 20, co. 2, lett. b)
- Svolgimento di attività analoghe o similari a quelle svolte da altre società partecipate o da enti pubblici strumentali (art. 20, co. 2, lett. c)

Indicare quali società/enti strumentali:

La società presenta una situazione pienamente rispettosa delle prescrizioni e dei requisiti tutti previsti dal D.Lgs. 175/2016

- Fatturato medio non superiore a 500.000 euro nel triennio precedente (art. 20, co. 2, lett. d e art. 26, co. 12-quinquies)
- Perdite in 4 dei 5 esercizi precedenti (per società che non gestiscono un servizio di interesse generale) (art. 20, co. 2, lett. e)
- Necessità di contenimento dei costi di funzionamento (art. 20, co. 2, lett. f)
- Necessità di aggregazione con altre società aventi ad oggetto le attività consentite all'art. 4 (art. 20, co. 2, lett. g)

Indicare le motivazioni della sussistenza o meno delle condizioni di cui ai punti precedenti:

La società presenta un andamento della gestione stabilmente regolare e positivo e non evidenzia elementi di squilibrio.

Azioni da intraprendere:

Non si rilevano attualmente esigenze specifiche di intervento dato il vigente quadro organizzativo regolante il servizio idrico integrato regionale e l'equilibrato svolgimento della gestione in atto.

Eventuali interventi potranno tuttavia avvenire per effetto di futuri assestamenti societari legati al perfezionamento del percorso di unificazione delle gestioni in essere all'interno dell'Ambito (provinciale) di affidamento del servizio, secondo indicazione dell'AUSIR.



**REQUISITI TESTO UNICO DELLE SOCIETÀ A PARTECIPAZIONE PUBBLICA**

Condizioni art. 20, co. 2

Progressivo società partecipata: Indir\_1

Denominazione società partecipata: ECO SINERGIE SOCIETA' CONSORTILE A R.L.

Tipo partecipazione: Indiretta

Attività svolta: Gestione impianto di trattamento rifiuti in Comune di S. Vito al Tagliamento (Pn)

Indicare i seguenti dati con riferimento all'esercizio 2018:

Numero medio dipendenti (e)	15
Numero amministratori	3
di cui nominati dall'Ente	0
Numero componenti organo di controllo	1
di cui nominati dall'Ente	0

Importi in euro

RISULTATO D'ESERCIZIO (g)	
2018	413.649,00
2017	390.803,00
2016	365.100,00
2015	266.445,00
2014	108.741,00
2013	0,00

Importi in euro

Costo del personale (f)	806.647,00
Compensi amministratori	18.000,00
Compensi componenti organo di controllo	8.112,00

Importi in euro

FATTURATO	
2018	8.742.912,00
2017	8.160.210,00
2016	7.571.761,00
2015	6.717.095,00
FATTURATO MEDIO	7.797.994,50

Sussistenza delle condizioni di cui all'art. 20, co. 2:

- La partecipazione societaria non rientra in alcuna delle categorie di cui all'art. 4 (art. 20, co. 2, lett. a)
- Società priva di dipendenti o con numero di amministratori superiore a quello dei dipendenti (art. 20, co. 2, lett. b)
- Svolgimento di attività analoghe o similari a quelle svolte da altre società partecipate o da enti pubblici strumentali (art. 20, co. 2, lett. c)

Indicare quali società/enti strumentali:

- Fatturato medio non superiore a 500.000 euro nel triennio precedente (art. 20, co. 2, lett. d e art. 26, co. 12-quinquies)
- Perdite in 4 dei 5 esercizi precedenti (per società che non gestiscono un servizio di interesse generale) (art. 20, co. 2, lett. e)
- Necessità di contenimento dei costi di funzionamento (art. 20, co. 2, lett. f)
- Necessità di aggregazione con altre società aventi ad oggetto le attività consentite all'art. 4 (art. 20, co. 2, lett. g)

Indicare le motivazioni della sussistenza o meno delle condizioni di cui ai punti precedenti:

La società, prevalentemente nell'interesse e per conto dei soci, a mente degli artt. 2602 e 2615 del C.c., al fine di svolgere determinate fasi delle attività imprenditoriali dei soci medesimi, gestisce in provincia di Pordenone un impianto per la selezione e il recupero della frazione secca dei rifiuti in genere. Detta attività rientra pienamente all'interno del complessivo svolgimento del servizio di gestione integrata dei rifiuti affidato a NET SpA cui si rimanda per ogni pertinente approfondimento.

La società presenta una situazione complessivamente equilibrata con risultati di gestione positivi e livelli di attività in tendenziale crescita.

Azioni da intraprendere:

La società Eco Sinergie S.C.a R.L. è sottoposta all'attività di direzione e coordinamento da parte della società Ambiente Servizi SpA che la controlla pienamente detenendone il restante 99,66% del capitale sociale. La società ha ridotto già nel 2017 i componenti del CdA da 5 a 3 e adottato il Revisore unico ottenendo evidenti economie di spesa. In ragione della esigua quota di partecipazione detenuta tramite NET SpA, non risultano praticabili autonome azioni dirette sulla gestione di Eco Sinergie, peraltro allo stato non richieste.

**REQUISITI TESTO UNICO DELLE SOCIETÀ A PARTECIPAZIONE PUBBLICA**

Condizioni art. 20, co. 2

**Progressivo società partecipata:** Indir\_3**Denominazione società partecipata:** EXE S.P.A. in Liquidazione**Tipo partecipazione:** Indiretta**Attività svolta:** Gestione impianti di smaltimento e del servizio dei rifiuti**Indicare i seguenti dati con riferimento all'esercizio 2017:**

In riferimento all'esercizio 2018 non si ha notizia della approvazione del bilancio e anche il bilancio della partecipata diretta NET s.p.a che detiene la partecipazione, nella nota illustrativa da atto di un tanto riferendosi ai dati contabili dell'esercizio 2017. Alla data di redazione del presente piano non risultano ulteriori informazioni reperibili dal portale di amministrazione trasparente della società.

Importi in euro

<b>Numero medio dipendenti (e)</b>	1
<b>Numero amministratori</b>	2
<b>di cui nominati dall'Ente</b>	0
<b>Numero componenti organo di controllo</b>	3
<b>di cui nominati dall'Ente</b>	0

Importi in euro

<b>RISULTATO D'ESERCIZIO (g)</b>	
<b>2017</b>	183.984,00
<b>2016</b>	-1.573.068,00
<b>2015</b>	571.315,00
<b>2014</b>	253.422,00
<b>2013</b>	-3.413.005,00

<b>Costo del personale (f)</b>	244.875,00
<b>Compensi amministratori</b>	76.207,00
<b>Compensi componenti organo di controllo</b>	38.220,00

Importi in euro

<b>FATTURATO</b>	
<b>2017</b>	524.797,00
<b>2016</b>	901.001,00
<b>2015</b>	3.379.768,00
<b>FATTURATO MEDIO</b>	<b>1.601.855,33</b>

**Sussistenza delle condizioni di cui all'art. 20, co. 2:**

- La partecipazione societaria non rientra in alcuna delle categorie di cui all'art. 4 (art. 20, co. 2, lett. a)
- Società priva di dipendenti o con numero di amministratori superiore a quello dei dipendenti (art. 20, co. 2, lett. b)
- Svolgimento di attività analoghe o simili a quelle svolte da altre società partecipate o da enti pubblici strumentali (art. 20, co. 2, lett. c)

**Indicare quali società/enti strumentali:**

- Fatturato medio non superiore a 500.000 euro nel triennio precedente (art. 20, co. 2, lett. d e art. 26, co. 12-quinquies)
- Perdite in 4 dei 5 esercizi precedenti (per società che non gestiscono un servizio di interesse generale) (art. 20, co. 2, lett. e)
- Necessità di contenimento dei costi di funzionamento (art. 20, co. 2, lett. f)
- Necessità di aggregazione con altre società aventi ad oggetto le attività consentite all'art. 4 (art. 20, co. 2, lett. g)

**Indicare le motivazioni della sussistenza o meno delle condizioni di cui ai punti precedenti:**

Dopo una lunga fase di gestione complessa e travagliata ed a seguito della quale la società ha accumulato forti perdite, si è infine determinata una situazione di sostanziale stasi operativa con emersione di pesanti contenziosi mentre permane la necessità di garantire rilevanti impegni di lungo termine conseguenti alla gestione del post-mortem della discarica sita in Comune di Trivignano Udinese (Ud).

**Azioni da intraprendere:**

Risulta pienamente confermata la necessità di procedere con la dismissione tramite liquidazione della società. Con atto del 28/07/2017 la società è stata posta in liquidazione, procedura attualmente ancora in corso. Il socio di controllo, Provincia di Udine, è attualmente anch'esso in liquidazione ai sensi della LR 20/2016 che disciplina la soppressione delle Province in Friuli V.G. e cesserà col 31/12/2018. Ai sensi della Delibera di Giunta Regionale n. 1654 del 07/09/2018 la quota posseduta dalla Provincia di Udine in EXE SpA in Liquidazione è quindi trasferita in capo alla Regione.

**MANTENIMENTO SENZA INTERVENTI DI RAZIONALIZZAZIONE**

Progressivo	Denominazione società	Tipo di partecipazione	Attività svolta	% Quota di partecipazione	Motivazioni della scelta
Dir_1	NET s.p.a.	Diretta	Gestione integrata dei rifiuti	0,001	<p>Già precedentemente, alla luce dei criteri richiesti per la Revisione straordinaria delle partecipazioni ai sensi dell'art.24 del D.lgs. 175/2016, era stata evidenziata la strategicità della partecipazione detenuta in Net SpA. La partecipazione azionaria del Comune in Net SpA è tutt'ora strettamente necessaria all'espletamento con modalità in-house di cui all'art. 5 del D.lgs. 50/2016 e all'art.16 del D.lgs. 175/2016 del servizio pubblico a rilevanza economica di gestione integrata dei rifiuti. Con riferimento alle previsioni del D.lgs. 175/2016 NET SpA rispetta sia i dettami di cui all'art. 4 ai fini del mantenimento della partecipazione, che i requisiti di convenienza, sostenibilità ed efficienza dell'attività dalla stessa espletata di cui all'art. 5. La società non rientra inoltre nelle ipotesi di intervento di cui all'art. 20, c. 2, del Decreto suddetto. In particolare la gestione del servizio nella modalità in-house operata tramite la società NET S.p.A. consente:</p> <ul style="list-style-type: none"> <li>- una gestione flessibile e personalizzata del servizio, soprattutto riguardo alla raccolta;</li> <li>- di beneficiare degli elevati standard qualitativi e di know how raggiunti dall'azienda;</li> <li>- di praticare tariffe molto ridotte, tra le più basse a livello nazionale;</li> <li>- di garantire costante regolarità ed efficienza delle attività attuate nella gestione dei rifiuti;</li> <li>- di mantenere un costante rapporto collaborativo tra gestore e comunità servita;</li> <li>- di beneficiare di eventuali economie e recuperi di efficienza nella gestione tramite verifiche a consuntivo dell'andamento effettivo dei costi rispetto alle previsioni.</li> </ul> <p>Attualmente Net Spa è la monoutility regionale a capitale pubblico di maggiori dimensioni per la gestione dei servizi nel settore dei rifiuti; le attività di Net SpA servono una popolazione che complessivamente conta circa 350 mila abitanti per la raccolta ed il trattamento, prevalentemente della Provincia di Udine. Net SpA, anche a seguito di precedenti interventi di allargamento della compagine sociale nonché di aggregazione con altri operatori di settore, risulta potenzialmente idonea ad assumere definitivamente il ruolo di soggetto unico di riferimento sull'intero bacino di organizzazione e gestione del servizio cui l'AUSIR è chiamata a far convergere le gestioni minori ancora esistenti. Le tariffe praticate dalla società sono mediamente tra le più basse d'Italia mentre risultano elevati gli standard qualitativi dei servizi prestati e di efficienza in particolare rispetto alla raccolta differenziata, costantemente in crescita e che ha mediamente raggiunto e superato la soglia del 66%. La società presenta una situazione economico-patrimoniale solida e con risultati operativi di gestione regolarmente positivi. La situazione finanziaria risulta sempre attiva ed equilibrata. La società conserva una discreta capacità di erogazione dividendi ai soci.</p>
Dir_2	CAFC s.p.a.	Diretta	Gestione del servizio idrico integrato	0,7032	<p>Già precedentemente, alla luce dei criteri per la revisione straordinaria delle partecipazioni ai sensi dell'art. 24 del D.lgs. 175/2016 era stata riscontrata la strategicità e la regolarità della partecipazione in CAFC SpA. La partecipazione azionaria in CAFC SpA è strettamente necessaria all'espletamento con modalità in-house di cui all'art. 5 del D.lgs. 50/2016 e all'art.16 del D.lgs. 175/2016 del servizio idrico integrato. CAFC SpA rispetta sia i dettami di cui all'art. 4 ai fini del mantenimento della partecipazione, che i requisiti di convenienza, sostenibilità ed efficienza dell'attività dalla stessa espletata di cui all'art. 5 posto il principio di unicità della gestione del servizio come stabilito dal suo Ente di governo. La società non rientra inoltre nelle ipotesi di intervento di cui all'art. 20, c. 2, del Decreto suddetto. La società presenta una situazione economico-patrimoniale storicamente e stabilmente solida e con risultati operativi di gestione regolarmente e ampiamente positivi. La situazione finanziaria risulta equilibrata e destinata a permanere tale anche in prospettiva. CAFC S.p.A. persegue un costante processo di efficienza relativo alla razionalizzazione dei costi secondo le direttive dell'ente di governo AUSIR e di ARERA.</p>
Dir_3	Albergo Diffuso delle Valli del Natisone Soc. Coop.	Diretta	Attività Turistico Ricettiva	23,4800	<p>La partecipazione è stata acquisita in seguito al progetto di costituzione dell'Albergo Diffuso di cui alla L.R. 27.11.2001, n. 26. Norme specifiche per l'attuazione del DOCUP Obiettivo 2 per il periodo 2000/2006, Azione 4.3.3., al quale il Comune di Grimacco ha partecipato assieme ai Comuni di Stregna e di Drenchia e a diversi soggetti privati, prevedono un vincolo di durata decennale della società di gestione e l'eventuale recesso anticipato da parte del Comune potrebbe comportare l'obbligo di restituzione del contributo concesso. La partecipazione per il Comune ha rilevanza strategica in particolare per la conservazione, promozione e valorizzazione della cultura dell'economia e dell'ambiente e per l'implementazione dei servizi ed iniziative turistiche per il territorio. L'attività dell'albergo diffuso, rappresenta la più importante e sviluppata opportunità di sviluppo turistico stanziale sul territorio che può, se incentivato, rappresentare un'importante forma di integrazione del reddito per i residenti e quindi un incentivo a rimanere sul territorio.</p> <p>Si ritiene di mantenere la partecipazione a Albergo diffuso delle Valli del Natisone soc.coop. con il presente Piano 2018, per le motivazioni sopraelencate e pur rilevando un numero di dipendenti inferiore al numero di amministratori (art. 20, c. 2 lett b) del D.lgs. 175/2016), si ritiene opportuno il mantenimento rinviando alla Ricognizione ordinaria delle società partecipate del 2019, la decisione in merito alla partecipazione di cui trattasi anche successivamente ad un confronto politico con la Regione Autonoma Friuli Venezia Giulia e gli altri soci pubblici della compagine societaria.</p>
Indi_3	FRIULAB S.R.L.	Indiretta	Analisi delle acque e dei reflui	0,5724	<p>La società denota un andamento pienamente regolare e positivo. Si tratta di società strumentale per l'effettuazione delle analisi chimiche per la gestione del Servizio Idrico Integrato (laboratorio chimico). Le analisi chimiche sono effettuate in conformità al D.lgs. 31/2001 (acque potabili) e al D.lgs. 152/2006 (Testo Unico ambientale). Il laboratorio è accreditato. L'art. 7, comma 3, del D.lgs. 31/2001, prevede che il gestore del servizio acquedotto (CAFC S.p.A.) si avvalga di un laboratorio interno. Lo stesso opera per tutti i gestori del SII della Provincia di Udine.</p>
Indir_1	ECO SINERGIE SOCIETA' CONSORTILE A R.L.	Indiretta	Gestione impianto di trattamento rifiuti in Comune di S. Vito al Tagliamento	0,0000034	<p>Già precedentemente, alla luce dei criteri per la revisione straordinaria delle partecipazioni di cui al D.lgs. 175/2016 era stata riscontrata la strategicità della partecipazione. La partecipazione in Eco Sinergie è strettamente necessaria al corretto espletamento con modalità in-house di cui all'art. 5 del D.lgs. 50/2016 e all'art.16 del D.lgs. 175/2016 del servizio pubblico a rilevanza economica di gestione integrata dei rifiuti da parte di NET SpA. La società Eco Sinergie risulta rispettosa delle disposizioni dell'art. 175/2016 e non rientra inoltre nelle ipotesi di intervento di cui all'art. 20, c. 2, del Decreto suddetto. La gestione del servizio nella modalità in-house operata tramite la società, consente:</p> <ul style="list-style-type: none"> <li>- di attuare una gestione dinamica e regolare (sbocchi alternativi di trattamento) nell'espletamento del servizio di gestione integrata dei rifiuti svolto da NET;</li> <li>- di usufruire di elevati standard qualitativi e di know how;</li> <li>- di operare a condizioni tecniche ed economiche condivise e convenienti;</li> </ul> <p>Il mantenimento di tale pur modesta partecipazione da parte di NET SpA risponde pienamente alla necessità di disporre di sbocchi alternativi di trattamento a condizioni congrue, a supporto della costante regolarità ed efficienza delle attività attuate nella gestione dei rifiuti, garantendo continuità e completezza all'intero ciclo produttivo svolto.</p>

## **AZIONI DI RAZIONALIZZAZIONE**

Liquidazione

**Progressivo società partecipata:** Ind\_2

**Quota di partecipazione detenuta:** 0,0002442

**Denominazione società partecipata:** EXE S.P.A. in Liquidazione

**Tipo partecipazione:** Indiretta

**Attività svolta:** Gestione impianti di smaltimento e del servizio dei rifiuti

*Selezionare le motivazioni della scelta:*

Società non indispensabile per il perseguimento delle finalità dell'Ente

*In caso di scelta dell'opzione "altro", specificare:*

*Fornire ulteriori dettagli sulle motivazioni della scelta:*

La gestione ha determinato un Patrimonio netto negativo anche al 31/12/2017, quale ultimo bilancio disponibile. Nessun socio si è reso disponibile alla ricapitalizzazione della società. Sostanziale cessazione dell'attività di gestione aziendale.

*Indicare le modalità di attuazione della liquidazione:*

L'assemblea dei soci di EXE SpA ha deliberato in data 28/07/2017 la messa in liquidazione della società per riduzione del capitale sociale al di sotto del minimo legale ex art. 2484, c. 1, nr. 4 e 2447 C.c. e approvato la nomina di due liquidatori tutt'ora in carica.

*Indicare i tempi stimati per la conclusione della procedura:*

Posto che il termine amministrativo per l'abolizione delle Province è fissato dalle vigenti disposizioni regionali al 22 aprile 2018, quella di Udine, già socio di maggioranza assoluta di EXE SpA, ha indicato tale data quale riferimento opportuno per la conclusione dell'iter della liquidazione. La Provincia di Udine è però da allora in Liquidazione, procedura la cui conclusione è stabilita al 31/12/2018. Successivamente la relativa partecipazione verrà trasferita alla Regione F.V.G. fino ad esaurimento della liquidazione societaria la cui tempistica non è attualmente prevedibile.

*Indicare una stima dei risparmi attesi:*

Non si prevedono risparmi dalla suddetta procedura di liquidazione posto che il possesso della partecipazione non comporta oneri specifici per NET SpA. Gli unici benefici consisteranno nelle economie operative indotte dalla minore attività amministrativa connessa alla gestione della partecipazione una volta cessata.

**AZIONI DI RAZIONALIZZAZIONE**

Azione di razionalizzazione	Progressivo	Denominazione società	% Quota di partecipazione	Tempi di realizzazione degli interventi	Risparmi attesi (importo)
Contenimento dei costi					
Cessione/Alienazione quote					
Liquidazione	Indir_2	EXE s.p.a in liquidazione	0,0002442	presumibilmente la conclusione della procedura dovrebbe avvenire nel corso del 2019	NO
Fusione/Incorporazione					

Il Segretario Comunale reggente a scavalco dott. Marco Coiz, visto il piano di razionalizzazione periodica delle partecipazioni pubbliche predisposto dal Comune di Grimacco per l'anno 2019 ai sensi dell'art. 20 del D. Lgs. 175/2016 rileva, in continuità al rilievo effettuato in sede del Piano 2018, che non sussistono le condizioni ai sensi del medesimo D. Lgs. per il mantenimento della partecipazione nella Albergo Diffuso Valli del Natisone Soc. Coop. ed invita ad una attenta valutazione il Consiglio Comunale per il mantenimento della partecipazione medesima.

Il 25 novembre 2019

dott. Marco Coiz

sottoscritto digitalmente